南華日報

本報創刊於民國十九年二月
第三六三八號
今日出紙二大張
零售每份二仙

集孫中山先生字

SOUTH CHINA DAILY NEWS
63, Connaught Rd., C. Hong Kong
Cable Address "SWENONIS" or 5478
Radio Address "SWENONIS" or 9850
TFL {Editorial Dept. 32925 / Business Dept. 25612} P. O. 369

督印人鄒修港

館址 干諾道中六十三號
電話 編輯部 三式九二五 營業部 二五六一式
電報掛號（有線電五四七八 無線電九八五零）
郵局信箱 三六九號
定報價目（均港幣計）
本港 每月四毫 全年四元
中國內地 每月一元 全年壹拾一元式
外國各埠 每月一元九毫 全年式十二元
（郵費在內）（報費先惠）
廣告價目請向營業部索取

香港干諾道中六十三號中國圖書印刷公司承印
香港政府特准掛號認爲新聞紙類第一三六號

周財長過滬返京談
訪日任務結果圓滿
日阿部特使昨離日飛首都返任

（中華社廿六日上海電）國府財政部長周佛海氏，於本月十八日飛赴東京公幹，頃於廿五日下午，由日返滬，卽換乘專機返首都，處理要公，本社記者於周部長過滬時，曾趨往叩詢此行任務，承告記者稱，此次訪日所負任務，進行極爲順利，頃因中央要公，亟待處理，故特提前於今日返國，本人在東京時，與近衞首相，東條陸相，及川海相，松岡外相，河田藏相等，分別[illegible]晤談，近衞，及川，松岡三氏爲余舊識，益覺親密，東條，河田二氏，亦均坦率交換意見，近因中央銀行卽將成立，故使中國財界領袖結成經濟商談中日金融協力上各種問題，故此次爲期雖僅六日，結果則甚爲圓滿云。

（中華社廿六日東京電）阿部特使最近返國與當局會商要公完畢，今晨六時四十分由東京乘機返[illegible]，官員及民衆前往歡送者甚衆，預料今日下午四時四十分，阿部特使可抵中國之首都云。

（同盟社廿五日東京電）駐華日本特派全權大使阿部信行大將回國後，已與日政府[illegible]，日外務省爲於本日（廿五）下午零時卅分舉行阿部大使回任歡宴會，[illegible]各省長部長均出席，同聚午餐云。

日海軍大將長谷川
繼任台灣總督
日重視南方政策發展基地
日閣議昨決定今行親任式

（同盟社廿六日東京電）台灣總督小林躋造上將，自一九三六年九月就任迄今，頃因參加建國祝典回日，竟堅決提出辭職，日政府頃已決定起用軍事參議官海軍上將長谷川清繼任，近衞首相並於本日上午晉宮奏報日皇，將於廿日（廿七）上午舉行親任典禮云。

（路透社二十六日東京電）台灣總督小林辭職，日政府現已委軍事參議官長谷川上將繼任，小林總督爲退役軍人，長谷川上將則爲現役軍人，日政府此次選任長谷川氏，大概因台灣爲日本南進之重要根據地，查長谷川曾任海軍次長，駐華艦隊總司令及橫須賀軍港總司令。

（同盟社東京廿六日電）台灣總督長谷川清大將，[illegible]政例任用者，因鑒於現[illegible]國際情勢，不能不將南方[illegible]基地台灣之重要性加以[illegible]，查長谷川此次任爲台灣總督，以現任陸軍大將之總督者，則爲明石元二郎後之第一人，以現役海軍大將之總督者，則爲華山資紀及小林躋造後之第一人云。

（同盟社二十六日東京電）台灣總督府總務局長官森岡二郎氏，現已辭職，日政府決定起用前任警視總監齋藤樹氏繼任，已於今日定例閣議發表云。

從英國各大工商業機關徵來之人力一班

林部長在中大演講
闡述和平運動經過
全場空氣緊張聽者興奮

（中華社廿六日南京電）國府宣傳部長林柏生氏，應國立中央大學敦請，於廿五日上午八時，在該校禮堂演講，到者全體教職員暨全體學生八百餘人，林氏對和平運動之經過，及現在之外交，闡述詳盡，今後希望全體學生在和平反共建國旗幟下，負起自己應負責任，演講歷一小時許，全場空氣緊張，聽者感奮云。

警政部統一全國警政法制
將彙編警政法規
著手蒐集各項有關材料

（中華社廿六日南京電）自警政部成立以來，對於全國警察行政與興革事宜，均經分別訂定，先後通令各省市縣警務機關一體遵照，迄今雖僅六日，而全國警政設施，已政績斐然，今晨據本社記者探悉，該部爲統一全國警政法制起見，卽將彙編警政法規，刻已由該部主管司負責搜集各項有關警政材料，著手編纂，使全國警政機關知所遵循，而於維護地方治安方面，更將獲致充分之效果云。

民衆復員
軍隊停戰

社論
歐局近談

德義在最近一月中的外交活動，關涉到地中海的兩端，不過外交活動的成績，沒有公表的報告；同時，也沒有什麼顯著的跡象，可供討論；惟一有公表的成績，是匈牙利，羅馬尼亞，斯洛伐克等國之加入三國同盟。在過去曾喧傳過西班牙加入，曾喧傳過蘇聯對軸心國諒解，現在，都沒有證實；反而，在東南歐北部的國家，尤其是匈牙利，倒先期加入，這一事實，或許卽表示德義外交活動將來獲得收穫的方向，德義歐洲新秩序逐步實現的方向，也就是德義軍事發展的方向。

匈牙利，在上次大戰中，本是德國的盟國，上次大戰後匈國的地位，又與德國相類似，失地之苦，兩國同嘗，德受制於協約國，匈牙利亦受制於小協約國。德國在希特勒之下，走上復興之途，匈牙利也在攝政霍第之下，於農業以外，更發展了匈牙利的工業。

德國廢除凡爾賽體制的呼聲，是匈國夙所贊同的，德國廢除舊秩序，建立新秩序之行動，匈牙利也身受實惠。因此，就歷史與當前現實來看，匈牙利之加入軸心國，都是必然的，德義在這一方面的外交成功，根本上對於英國，未必有什麼大的直接影響，不過，在匈牙利加入軸心過程中，有一點是不能不特別注意的，卽在此以前，匈牙利國社黨人，曾企圖綁架匈攝政未成，因此，匈政府曾大捕國社黨人。由這一點來看，可以看出匈牙利之加入軸心國，是該國的對外政策，而不是國內國社黨部之成功。所以，現在匈牙利與軸心國的關係，迥不同於羅馬尼亞與軸心國的關係。

因此，匈牙利加入三國同盟本身的重要性，並沒有多大，真正重要點，則在於匈牙利加盟前後德義之外交活動，與地中海戰爭局勢之關係。就這一方面來看，匈牙利加入三國同盟，只是將來新發展的先聲與階梯。

本來，德軍已進駐羅馬尼亞，所以，羅馬尼亞自身，早就減少了重要性；羅馬尼亞之加入軸心，可以說是毫無問題；至於斯洛伐克，南斯拉夫的歷史與現實地位，也早定下他的命運；上次歐戰的戰敗國保加利亞，夙持中立政策，近來則高唱向希臘索土的論調，斯國王波理斯近且親至德國與希特勒會商。在這種情形之下，羅，保，南，斯之加入盟約的可能性，不必然是一種宣傳，而且逐漸演成事實的必然趨向。雖然今天電訊上又有保加利亞決定不加入軸心盟約之消息，但誰能相信波理斯柏林之行會空手而回呢？保加利亞一旦加入同盟，則德國大軍卽可假道匈保南下，直取塞隆尼亞而至地中海了。這時候，德義兩國之陸軍，是不難以閃電的姿態解決希臘的抵抗的。

不過，德義卽使解決了希臘，近東的戰爭，仍然不能作迅速的決定戰。因爲海戰方面，德義力量，究竟還極單薄，空軍還依然不能決定戰爭。如果義大利有決心與英國在海上決一雌雄，則西班牙之加入戰爭，容或有力，否則，西班牙的行動的重要性，就又要減小了。

就軍力的適當使用來看，德國一旦可假道匈保南下，則在蘇聯諒解之下，德國的閃電外交與戰爭，就會對土耳其使用，迫使土耳其加入軸心，或迫使土耳其助英作戰了。土耳其的態度之表明，就可指示近東戰爭，離解決期間，也已不遠，…………。

日野村前外相
任日駐美大使
須磨任日駐西班牙公使
日外省第十次劃新外交陣容

（同盟社廿五日東京電）日外務省除於第九次人事更動時，發表建川美次及分別任爲駐蘇駐義大使外，至於駐美大使人選，亦曾就日美關係之現狀種種，進行考慮，結果，此次決定起用前外相野村吉三郎海軍大將，一兩日內，當可舉行親任典禮，又日外務省第十次人事更動亦已內定，料廿六日定例閣議當可正式決定，內容如次：一，現任本省情報部長須磨彌吉郎改任駐西班牙公使，二，現任本省文化事業部第二課長市河彥太郎改任駐伊朗公使，三，現任天津總領事武藤義雄改任駐舊金山總領事，遺缺則以加藤三郎接充，四，委石井康爲內閣情報官兼情報局第三部長。

美國輿論觀感

（中華社廿五日紐約電）日政府委任野村上將爲駐美大使，此間人士雖表歡迎，但認爲野村大使仍未能改變美國之反日空氣，一般「日現象」報則謂野村大使爲日美和平之熱誠擁護者云。

日準備抗議
荷日僑被扣

（同盟社廿五日東京電）荷印反日空氣，竟在小林特使回日時期，突呈濃化，日外務省現據駐巴達維亞日總領齋藤公電稱，一十九日夜，當地日僑鐵礦主人吉見胤善氏，偕同荷籍夫人乘馬車經過一般「契蘭」警署前，竟被爾警官扣留，並在警署門口被荷警毆擊，當將吉見腳部擊傷，查吉見氏夫妻被扣時，均極服從，荷警所爲，顯係暴行」，又齋藤總領已於本日（廿五）向荷印當局嚴重抗議，日外務省鑒於荷印反日聲中而發生此不祥的事態，極形關注云。

○ ○ ○

日西園寺公靈櫬
明日移運東京
津興縣當局籌備哀穆恭送式
紐約各報一致表示極情哀悼

（中華社廿六日興津電）故西園寺公之靈柩將於廿八日上午十時，由興津用寄車運往東京，興津縣當局現正籌備莊嚴之恭送典禮，靈柩將由在野軍人會及青年會會員由坐漁山莊抬往車站，西園寺公家屬及各界代表將隨行護送。

（同盟社廿五日東京電）故日本元老西園寺公之國葬典禮，現經公爵治喪委員會廿五日下午會議結果，決定下月五日在日比谷公園舉行，國葬經費爲八萬五千元，於大藏省第二預備金項下支撥云。

（同盟社二十四日紐約電）日本元老西園寺公逝世消息，廿四日晨傳到此間，美國合衆社雖於歐洲消息頻繁之際，是日亦特闢最大篇幅以最大標題刊載此項消息，此爲東鄉元帥逝世以來，未有日人逝世如此鄭重刊載，又各報均以「將封建日本養成爲世界強國的大政治家」及「產生歷代內閣之母」等大字標題以哀悼西園寺公云。

實現全面和平
解除民衆痛苦

江亢虎
由京赴平

（中華社廿六日南京電）國府考試院代理院長江亢虎氏，廿五日由首都乘機飛往北平，到機場歡送者，計有考試院所屬各機關高級職員等共約數十人，聞江氏約於下月初卽可返京云。

粵賑會發起募寒衣
將令各機關動員
陳主席先撥萬元爲購置費

（中華社廣州快訊）現値時令已入冬季，氣候漸轉寒冷，市面貧民，無衣禦寒，數實不鮮，省政府陳主席以此輩貧民情狀可憫，特於前星期，著令賑務分會，發動募集寒衣運動，並先撥款一萬元，購置棉衣，以爲社會倡導，該項棉衣業經賑務分會會同民政廳派員採購，至於賑務分會，日前擬定之募集寒衣運動綱要亦經省府委員會通過，一俟詳細辦法確定後，將由該會呈請省府通令各機關團體動員協助，以期普遍，而收實效，查該會自成立以來，每日施粥三百餘担，嘉惠貧民不鮮，關於市內各慈善機關，如救濟院，方便醫院，孤兒院，嬰兒保育院等，均按月撥鉅款補助，現又發起募集寒衣運動，實爲貧民造福不鮮云。

漢水東西地帶
戰事再展開

（廿六日上海外電）同盟社訊，鄂西戰事，沉寂已久，頃因重慶軍隊日來又有調動反攻形勢，故日軍爲先制人，發擬已向漢水東西兩綫開始進攻云。

東亞各民族自由平等萬歲

泰越邊境
發生衝突
泰軍突破越邊被擊退
新駐泰法使已赴前線調查

（中華社廿五日河內電）此間接到報告，昨星期日晨泰國軍隊於南部邊界侵擾，但被法軍擊退，在柬埔寨西部之泰軍廿三夕開始活動，越過邊境，侵入柬埔寨，保衞越邊境之越南軍隊，立卽迎擊，發生劇戰。

（合衆社二十六日河內電）關於越南西貢西北部數村，於星期五晚發生土人暴動一事，現仍未獲詳細消息，惟聞此次暴動警察衞兵死傷十人，法軍死一人，傷一人，另一名失蹤，至於暴徒方面之傷亡人數刻仍未悉。

（合衆社二十六日河內電）正在首途前往曼谷之新任駐泰法大使嘉里歐，現已前往昨星期六夕肇事之地點調查，因該地有泰國軍隊曾企圖越過邊境之小河。

（同盟社廿五日河內電）據此間所傳消息，越南東埔寨西部邊境，瓦埔瓦列前面之泰軍，於廿三日晚，突然衝破邊境綫，侵入柬埔寨領內，但與越軍激戰後，廿四日晨，已被越軍擊退云。

（路透社廿五日河內電）據越南日本半官方報告稱，據越南官方之消息，泰國軍隊在星期六晚越過邊界而入東蒲寨，又謂越南軍予以反擊，結果泰軍被擊退出越邊界，泰軍現在畢潭湄之西南一百公里之東蒲寨邊界處結集云。

（合衆社廿六日曼谷電）法駐泰公使嘉路今日抵達此間。

（合衆社廿六日河內電）此間官方人士今日稱，軍事當局已使越南南部復歸安靜。

越南當局開始
調查法籍猶人

（合衆社二十五日河內電）此間當局發出各種表格分給軍隊及其他政府職員，飭令填報，當局之目的，係根據維希十月所發之命令，審查各機關職員是否有屬於猶太血統，及共濟會會員之人云。

羅斯福與國會領袖 商議財政援英

本屆國會不提討論 英使解釋日前聲明

（路透社廿五日華盛頓電）關於予英大使勞飛安請美政府予英國以信用借款之建議．今日美官方首次發表聲明．國務卿赫爾答覆某詢問稱．關於予英以財政援助問題．似須由政府及國會作詳細考慮．確定基本政策．然後始討論特殊辦法．赫爾謂國會未經修改約翰生法案與中立法案前．而彼又未作一詳細研究．則可予英國以某種財政援助．不能表示意見．今日羅斯福總統與國會領袖會談後．參議員柏加利氏表示意見．謂予英國以信用貸款問題．本次議會將不討論．據白宮宣稱．勞飛安大使今日下午將與羅總統晤談云．

（路透社廿五日華盛頓電）英國駐美大使勞飛安今日接見路透社記者時．特就彼於上星期六日向美國報界發表聲明之用意．解答倫敦人士疑問．大使謂．此項疑問完全因係對彼當日所言有所誤會．且對彼發表聲明時之情形未盡明瞭所致．大使復重述其對英國財政狀況之解釋．據言．當時此語乃用以答復一般詢及美國對一九四一年將以何種援助給予英國．勞氏曾答曰．「飛機．軍火．船艦及財政是也」．勞大使對於財政地位之言論．純粹指美國法例所造成之形勢而言．蓋在此種形勢之下．英國在美購買物料．必須以現款交易．大使實未嘗涉及英國一般經濟及財政之地位．當時一切問題．皆以美國金元爲根據．此種意思．早經美國各報予以表明．嗣後勞大使與羅斯福總統舉行談話．歷八十分鐘之久．勞氏會談後復對記者稱．「羅總統與吾完全未嘗涉及財政問題」．據彼稱．羅斯福總統亟欲一聆英國抗戰及抵禦空襲之經過．彼當卽以實在情形告之．勞氏幷謂．「倘英國能獲得美國之援助．則前途可抱樂觀」．勞氏又繼稱．「美總統未嘗有何種諾言．吾亦未嘗與彼討論任何特殊問題也」．

（合衆社廿五日華盛頓電）參議院議員謝律尼．今日在參院提出一解決辦法．懇請參院正式調查英帝國在美國所有之財政資源之數量．該決議斷然針對贊成修改約翰生法案之運動．參院議員柏嘉利曾往見羅斯福．嗣後對人預言．謂英國借款或信用借款之問題．於是屆國會將不予以考慮．美國務卿赫爾今日在招待記者席上稱．英國借款及信用借款之問題．必須聽候國會意見澄清云．

（中華社廿五日華盛頓電）英駐美大使勞飛安今日與羅斯福在白宮會談兩小時半．隨後英大使接見記者發表談話．謂雙方雖未討論借款問題．但英政府將請求美國予以飛機．軍械．輪船．及經濟之援助云．

（路透社廿五日華盛頓電）關於各交戰國在美國之信用借款提供凍結一事．刻未再有進展．據未證實之報告稱．若干官方人士刻正考慮此事云．

（路透社廿六日倫敦電）據此間權威方面稱．據紐約報紙傳說謂英大使勞飛安帶有覺書一通．謂英政府擬向美國購買或租借主力艦六艘．巡洋艦三艘．及驅逐艦一百艘．此說實在毫無根據云．

英財政大臣演講 英國一日支出戰費 達九百一十萬鎊金

（合衆社廿五日倫敦電）英財政大臣活特．今日在格拉斯哥演講稱．當此世界最消費之大戰爭之第一年．每日英財部支出五．三〇〇．〇〇〇鎊．在第二年開始之七十七日中．平均每日支出戰費九．一〇〇．〇〇〇鎊．活特氏預料將來消費更大．彼已盡節省之能力．但指出關於目前飛機之費用．比諸上次世界大戰多七倍之鉅．活特氏又謂第一年之貯蓄運動適完成．約得四七五．〇〇〇．〇〇〇鎊之譜．英政府出售二厘半國家戰時公債獲得二〇〇．〇〇〇．〇〇〇鎊．又從免息借欵中獲得二三．〇〇〇．〇〇〇鎊云．

布利斯杜爾被德轟炸 投彈三十五萬公斤 美機運英損失甚微

（合衆社廿五日柏林電）消息靈通界稱．德機數百架昨夜向布利斯杜爾施猛烈轟炸．投下炸彈三五三〇〇〇公斤．及燃燒彈萬枚以上．起大火頭五十五處．小火頭百處．有一彈正中蓄氣器．引起爆炸．工廠中彈者頗多．貨倉損失重大．

（合衆社廿五日柏林電）據官方通訊社稱．德軍偵察機今日報告．昨夕空襲布利斯杜爾之情形．謂全城完全被火烟包圍．見有四十五處大火及無數小火．尤以該港之南部被炸最劇烈云．

（合衆社廿五日柏林電）德國高級司令部今日報告．德國對英倫之報復空襲出星期六夜起至星期一晨止．「畢打斯」以南及該城各部均爲投彈目標．德機大批轟炸向修成敦投下各種口徑不同之炸彈．港口及工廠起大火．在法國亦可望見．英倫西及南岸亦被炸．德機幷繼續在海岸佈水雷．晝間德機配足武備偵察倫敦及海峽地點多處．十一月廿五晚英機在德國北部投下數彈．毫無結果．英宣傳部謂英機上星期六炸柏林者實爲不確．在空戰中．一英機被擊落．德機損失三架．

英機夜襲德兩要港

（合衆社廿六日倫敦電）英空軍部公報稱．英轟炸機二十五晚飛往德國西北兩港口並轟炸該處之船塢．

（路透社廿六日倫敦電）英機昨夜飛襲德國．其主要目標爲威廉港及基爾港．當時天氣雖屬惡劣．但英機仍能尋出目標．其他英機又襲擊漢堡之船塢及飛機場數處．英機一架失蹤．

埃及英軍不斷出擊

（路透社廿五日開羅電）此間總部今日發出公告稱．在加拉拔特（在蘇丹）之東區．英軍不許義軍有喘息之機會．據稱英方軍隊現仍繼續困擾敵軍．其他各線局勢幷無變動云．

（合衆社廿五日開羅電）據今日英空軍公報稱．英轟炸機昨日襲多拉蘇．直接擊中一艘萬噸之船及一艘較細之船．該船隨即起火．附近碼頭亦有彈落下．在西部沙漠．英空軍在黎明時曾襲擊多那．亞波尼亞．托布陸及巴地亞．轟中兵房及屋宇．我機全部安然飛返．在東非．阿沙伯又再被襲擊．

英國不欲耶誕停戰

（合衆社二十六日倫敦電）英首相邱吉爾今日在衆院時．有人問彼是否向梵蒂岡或其他中立國家磋商耶穌誕停戰．邱氏答曰「否」．又問．倘此種建議由一中立國提出．彼是否將予以考慮．邱氏答曰「必遭予之拒絕．」

英方發表炸義照片

（合衆社二十五日倫敦電）英機空襲大蘭多之後．空軍部今日發出被炸毀之義戰艦照片四張．空軍部之專家解釋．謂照片確實證明主力艦三艘被毀．有一艘三萬五千噸．大概是「域多利奧雲危都」號．有兩艘係二萬三千六百噸．與「嘉華爾」號同等級者．巡洋艦兩艘．一艘係與「特蘭都」號同等級者．尚有一艘與「布爾加奴」號同等級者．該兩套照片乃英偵察機於本月十二及十四兩日飛往攝影．英機在白晝飛往該處從六千尺及八千尺之間攝影該等被炸毀之艦．

安德露斯允任北愛爾蘭總理

（合衆社廿五日培爾法斯特城電）財政部長安德露斯氏已允任北愛爾蘭總理之職．迄至愛爾蘭統一黨員會議選出黨領袖爲止云．

（路透社二十五日倫敦電）北愛爾蘭新總理將爲安德露斯氏．自一九三七年來安氏已出任北愛爾蘭內閣之財長．北愛爾蘭內閣今日舉行閣議所發出之官方公報稱．請安氏暫兼任財長．安氏已允接受總理之職．直至該黨會議選出該黨新領袖爲止．安氏與已故之克里格雲將軍．甚爲密切．且素有克里格雲左右手之稱．

係反日間諜行爲 法當局嚴行審訊後作如是判決

美記者在海防攝影事件

（同盟社廿五日河內電）據可靠消息．關於美記者在海防攝影事件．後經法當局嚴行審訊．判明爲反日間諜行爲．故決定驅逐合衆社記者雅古比出境．且要求美駐河內總領事李德及副領事凌頓．作任何之考慮．又當地日軍當局之見解．大體如次．一．在日軍警戒中之軍需品儲藏場所．秘密攝影．且欲逃走．顯係間諜行爲．二．日軍在越．已有移駐權．則採取自衛上所必要之措置．固屬正當．三．犯人逃走．及否認攝影之點．卽係預先有惡意之證據．四．美記者所言．語氣含有外國領事館人員．不得干犯他國權益．但美領事抑有侵犯他國權益之權利者．此實橫蠻已極．五．日方當初尚未知爲美國總領事等行爲．欲加逮捕．日軍在場監察者．實因其不肯同往日憲兵部之故．

土耳其外長與德大使會談

德參贊攜要函飛柏林 蘇外部秘書飛訪保加利亞王 希特勒接見義司法長

（中華社廿五日安哥拉電）土耳其外交部長沙拉格魯今日與德大使巴本會談．聞雙方曾討論巴爾幹戰爭之爆發問題．又聞德大使之陸軍參贊路德少校．昨星期日携巴本大使之要函乘飛機飛往柏林云．

（路透社廿五日倫敦電）義國史蒂芬尼通訊社否認保加利亞首相非露夫及外相卜普夫赴柏林．此卽撤銷以前羅馬無綫電於星期六所發之消息．史蒂芬尼社引述權威方面之消息謂．預料目前不致有保加利亞之政客訪問柏林．又謂前此之報告實爲「雙方宣傳」云．

（合衆社廿五日柏林電）權威之納粹發言人稱．斯洛伐克之簽訂軸心「已完成友善之外交交涉．德對保加利亞不望其簽訂協定」．有詢以此種突然變化．是否因受土耳其在色雷斯區域最近防禦計劃所影響．該發言人斷然答謂．「切不可以爲此等欲與德國訂約之國家．能爲鄰國不豫之色遏止者」云云．

（合衆社廿五日柏林電）官方正式宣佈希特勒在新總理府內接見義國司法部長格蘭地．但詳細情形則未宣佈．

（合衆社二十五日索非亞電）保加利亞駐柏林大使得拉高奴夫今日抵達此間．相信彼明日向政府有所報告．同時又探悉蘇聯外交部之秘書長於星期日乘專機抵此間．波里斯王今日接見之．

（合衆社廿五日羅馬電）匈牙利商業及交通部長華加博士今日乘火車抵此．義交通部長浩斯雲特利到車站歡迎．華加氏將在義國有數日停留．以備與義國商業及交通長官接洽新商務諒解之事宜云．

（路透社廿五日索非亞電）保加利亞王波里斯今日接見派往多瑙河會議之蘇聯代表團團長蘇保洛夫．自蘇氏最近抵達索非亞後．曾與保總理及外長會面數次云．

（路透社廿五日莫斯科電）德漢堡報外國版所載關於匈牙利之依附軸心國家之消息．謂爲已獲得蘇聯之諒許及合作．此間之官方通訊社立卽予以否認．此事可以證明蘇聯仍維持中立．而站立於軸心之外．除塔斯社對此事予以否認之外．關於斯洛伐克之參加三國同盟．蘇方並無反響之表示．對於匈牙利與羅馬尼亞之方面之參加三國同盟．蘇方亦無表示云．

英機空襲大蘭多之後 — see 英方發表炸義照片 above

馬賽被炸 法府抗議

（路透社廿五日馬德里電）關於英機轟炸馬賽．法政府已提出抗議．現由英駐馬德里大使賀爾轉致倫敦．英政府經已否認此次之空襲．據謂馬賽係在法非德軍佔領區．且該處又無列入轟炸表之內云．

多維爾海峽又有砲戰

（路透社廿六日倫敦電）多維爾海峽昨夜發生砲戰歷三小時之久．今晨雙方又復發砲轟擊．英方及德方之遠射程大砲．於上午九時開始轟射．德方射一砲彈入多維爾區內．英方築於懸崖海岸之大砲．立刻還擊．向煙霧迷離之法海岸砲位之陣地轟擊．一小時之後．間歇之砲聲又復繼續．

英國各銀行 耶穌誕日不放假 戰時工作人員假期亦力減短

（路透社二十五日倫敦電）英國今年擬不舉行耶穌誕銀行假期．蘇格蘭各銀行已決定今年聖誕不放假．英格蘭威爾斯及北愛爾蘭三處之銀行．亦決定於賽拳之日不放假．至於參加戰時工作人員．政府祇許予一日假期．而此假期或在耶穌誕日或在元旦日．但在假期中之一切特殊旅行便利．仍不能給予．勞工大臣宣稱．「作戰之生產幷不能因敵人之阻梗而減少．現適此時此際．實屬一刻不能弛緩．生產倘能愈益增加．則最後勝利更可早日達到」云．

喬治獲選 參院外委會主席

（合衆社廿五日華盛頓電）參議院今日一致選舉喬治亞之參議員喬治繼已故之畢特門爲參院外交委員會主席．

英東方集團會議

將爲重要工業援英作戰起點 參加者允接英定單

（路透社廿五日印度德里電）關於在德里舉行之東方集團會議．當局今日發表一聲明．表示希望該會議之報告．將爲重要工業上熱烈援助英國作戰之起點．該聲明書指出各參加者之出口貨物價值．已共超過十三萬萬鎊．並謂澳洲現時已實施其龐大之戰爭造品計劃．印度及南非刻亦同循此路徑而行．其他各參加者亦已願意及準備接受製造各種軍火之定單．該聲明又稱．「由出席此會議之各代表之交換情報．現已發覺多項重要之事實．及有希望之機會．此等事實及機會在開會前爲吾人多數所未知者」云．

載運猶太人輪 突然爆炸 原因尚未明瞭

（合衆社廿五日海發電）柏得利亞號輪船運載一千八百名之猶太籍非法殖民往一未指明之英國殖民地．以渡過戰爭期間者．今日爆炸後卽行沉沒．爆炸之原因未明．其中有一部乘客已溺斃．但數目未詳云．

義空陸軍呼應 大舉反攻希軍

側重於依比拉斯海岸

（同盟社廿五日羅馬電）義對希現已開始大反攻．空軍亦大舉襲擊伊比拉斯海岸及希軍據點．並炸擊馬爾太島機場．該地軍事設施．發生數次爆炸云．

（合衆社二十五日羅馬電）今日公報稱．義軍向希臘前綫大舉反攻．並轟炸希軍陣地．尤以依比拉斯海岸襲擊最多．希機或英機襲擊多拉蘇．炸傷數人．損失亦微．有一機被擊落．義機襲擊敵海軍根據地一處．大概是亞力山得里亞港．義機轟炸馬爾薩特克南部之防禦工事．幷在米夾巴及馬爾奈機場低飛轟炸．且開機關槍掃射於地面上之英機．其中有三架起火焚燒．米夾巴機場中彈發生猛烈爆炸後．及繼之以大火．西西里海岸亦見火光．英機曾到多白勒及巴地亞轟炸．該處損失少許．巴地亞方面炸傷數人．英機又轟炸多爾郡．炸斃五人傷二人．又轟炸阿保朗尼亞．祇傷一人而已．

（合衆社廿五日倫敦電）據交易電訊報接獲奧列之消息稱．相信義軍在北戰綫刻正積極準備反攻．自南斯拉夫邊境之奧列斯高渤可望見義軍增援抵步．英機於星期日飛往該處轟炸．

義軍二十萬人 向希施閃電攻

（合衆社廿五日雅典電）據今晚此間宣稱．義軍現已離開哥列沙城西之柯斯羅列沙山．正在湯美山列戒新陣綫．以掩護柏拉地之義軍要塞．又據希臘午報接到前綫消息．義軍有統帥自殺．附布拉西將軍會預算有二十萬人卽可向希臘施行閃電戰云．

（合衆社二十五日奧列電）據邊境報告稱．預料希軍明日佔得保加拉得．義主力部隊昨夜已退卻．希軍自佔據哥列沙後．其前頭部隊刻正向撤退之義軍追擊．該報告稱．義軍刻退至金米亞山之堅固陣地．在保加拉得東北六哩．又據報告．希軍星期六所俘虜之義軍一千五百名被等糧食經已盡竭且又無子彈云．

（合衆社廿五日倫敦電）據「交易電訊報」接到雅典之消息．義軍昨日星期日由阿至老加斯杜倫撤退．今晨希軍前鋒已進至催離機場數里之地帶．義軍八千人又再被俘云．

（合衆社廿五日倫敦電）交易電訊報之雅典通訊員稱．頃由前綫接獲最近之報告．謂義軍刻正由厄爾巴山撤退．又由挨斯加向貝拉特撤退．并有一部份由里亞斯高域甚及加卡維亞向地溫奴撤退．

義空軍根據地 遭遇希方威脅

（路透社廿六日倫敦電）據路透社空軍通訊員稱．希臘對阿至老加斯杜路之威脅．使義空軍撤離阿爾班尼亞之前方根據地．前駐該地之航空隊大概早已撤退．自英空軍襲擊該處機場之消息宣佈後．時間已過去兩星期．英空軍上星期四日曾飛至阿至老加斯杜路上空．但英空軍之目標在軍事集中地．附近戰綫之機場．如爲砲隊射程所及．則必須放棄．因在陸軍未實行撤退之前．該機場或許已被攻陷．如哥列沙城在未被希軍攻破時．義空軍已被迫放棄兩處最新式之前方根據地．義空軍對希軍之閃電戰．現只能由杜拉蘇地進行．如遭英空軍及希臘轟炸機繼續阻擾．或須由義大利南部進行．義空軍在阿爾班尼亞之前方根據地．現已轉爲希軍所有．故英空軍今後不獨能打擊義軍在阿爾班尼亞海岸登陸之補充隊伍．且可進襲義大利南部之港口云．

（合衆社廿六日雅典電）此間總司令發表第十三次公報稱．希軍現繼續向各處推進．義機會轟炸內地之村鎮．平民略有死傷．但軍事目標則未被擊中云．

（合衆社廿五日保加利亞京電）雅典無綫電今日預料「義軍全部將被包圍」云．

傳保加拉得城 又爲希軍奪得

（合衆社廿六日南斯拉夫斯杜老加電）邊境報告稱．希臘軍隊於今日上午十時已佔奪保加拉得．

（路透社二十六日雅典電）今日之公報稱．希軍刻正繼續前進．并已佔得新陣地．敵軍昨日轟炸內地若干城市村鄉．但軍事目標幷無中彈．希軍已衝入和斯高保芝之西十五公哩．彼等幷不見有義軍在前綫其他部份．希軍俘義指揮官一名及其參謀．該敵軍之全副配備亦被希軍奪得．砵加拉列斯已被希軍佔得．由北方進展之義縱隊．會被英機襲擊．義軍幽然欲挽回局勢．故現正積極增援．

（路透社二十六日南斯拉夫京電）據獲自南斯拉夫邊境報告稱．若干阿爾班尼亞人．被征募入義國軍隊．現已攜械逃去．有等現正越過邊界逃逸．有等則竄入山中．乘機困擾退卻之義軍云．

（合衆社廿六日雅典電）據可靠方面估計．自義希戰爭開始以來直至現在．義軍隊被俘虜者有七千人云．

（合衆社廿五日阿爾班尼亞電）合衆社記者廿五日在阿爾班尼亞某地以電話報告義希戰爭之消息．謂余今日親自證實中區之希軍用機關槍掃射義軍．力迫彼等退入阿爾班尼亞．該記者曾立在一小禮拜堂上．該禮拜堂僅得一層．義軍曾用爲戰地總司令云．（談至此處電話忽然中斷）．

白宮否認 美勞工部長辭職說

（合衆社廿五日華盛頓電）白宮否認紐約泰晤士報所載勞工部長向堅斯女士已提出辭職．或會向羅斯福討論及辭職之說．

東亞經濟懇談 第一日 我國代表發表演說

（同盟社廿五日東京電）東亞經濟懇談會第一日下午「以確立東亞共榮圈之經濟的連繫協力方策」爲議題．日企劃院總裁及我國國府代表鐵道部長傅式說氏等．均有演說．繼而互相懇談．五時散會．

澳府補助 港疏散人民生活費

（合衆社二十六日堪培拉電）內政部長斐爾今日稱．由香港到來之疏散僑民．如生活費有不足者．可自十二月二日起由此間政府獲得每兩星期一次之付欵．據彼稱．當局現正磋商使此種辦法伸展至海陸軍及船塢職員之眷屬．斐氏又繼稱．此種付款．將爲代香港政府發派

羅馬尼亞 發生山崩 損失幸微

（合衆社廿六日羅京電）據悉附近油田之未爾拉村及夾彼里柯路村發生山崩．

墨西哥報紙慶祝 太平洋石油出口港完成

（同盟社廿五日墨西哥電）本日此間各報．皆刊載「太平洋岸開石油市場開拓門戶」之新聞一則．內容係述慶祝舉行薩里那克蘭斯石油出口港之完成典禮者．按在美墨同一步驟對日經濟壓迫聲中．此舉各方皆甚注目云．

嚴搜炸藥 波士頓海軍船塢內工人被搜及監視 結果無所獲

（中華社廿五日波士頓電）美海軍當局接到報告．謂有人企圖擅置一計時炸彈或炸藥在海軍船塢內．該船塢有數艘驅逐艦正在建築中．海軍當局卽派水兵前往搜查各工人．並有警察在旁監視．但未發現有爆炸品之蹤跡．

巴拉圭政潮 內務陸軍兩長均已提出辭職

（合衆社廿五日亞松森電）巴拉圭內閣今日發生政潮．結果內政部長．陸軍部長及各陸軍長官提出辭職．

哥爾返英 將晤邱吉爾

（合衆社廿五日倫敦電）某官方發言人今日宣佈．哥爾將軍已由非洲抵步．該發言人稱．哥爾將軍與邱吉爾會談．大抵關於自由法軍殖民地及法屬赤道非洲與英殖民地合作之問題云．

綾波號機 安抵淡水 成績意外良好

（同盟社二十五日淡水電）日本郵機綾波號．自廿五日上午從巴拉奥起航．飛過二千八百公里之海洋．於同日下午四時七分抵淡水港．造成日本海洋航空史之新紀錄．據該機機長岡野電稱．「余對此次飛行．雖有自信．但此次係定期航綫之試飛．故對于安全問題．大費苦心．但原定十二小時之航程．竟能以十小時半抵步．成績意外良好．蓋係該機性能優秀所致．並以此綫定爲定期航空．並無不安」云．又該機定廿六日逗留淡水一日．廿七日上午六時飛返橫濱．

渝新四軍 拒絕移防 渝令于部壓迫 衝突已難避免

（廿五日上海外電）據同盟社訊．渝方新四軍對於重慶當局下令移駐華北．非僅無意接受．且更增强其特務工作．重慶軍事當局業已密令魯蘇戰區總司令于學忠．以五十七軍一部開赴高郵北方地區．以一百卅八師主力．開赴淮南綫東方地區．對新四軍形成壓迫姿勢．故新四軍與重慶軍隊之衝突．已難避免云．

日紗暢銷 因國際情形改變

（中華社廿五日大阪電）據此間日本商界統計．由於最近國際情勢之改變．外國對於日本棉紗之需要激增．外國市場需要日本棉紗甚殷．訂購定單已達至三千包．其中一千五百包爲印度定購．七百包爲荷印定購．三百包爲拉丁美洲．二百包爲近東定購云．

大家起來努力建國工作

確立預算發展工商 力謀滬市安謐繁榮

陳市長就任發表施政方針

（中華社上海通訊）新任上海市市長陳公博氏暨秘書長胡澤吾・財政局長袁厚之・公用局長葉雪松・社會局長凌憲文・於二十日上午十時在全市各界一致擁護熱烈表示歡迎聲中・前往市府正式接篆視事・上午九時・市府及所屬各局署全體職員均齊集市府大禮堂・歡迎新市長等接事・市府大門前高懸國旗・迎風飄揚・氣象壯麗・市府軍樂隊及武裝警察大隊警隊迎迓・陳市長於十時正・偕同秘書長胡澤吾・暨財政社會公用三局長・分乘汽車蒞臨・於是軍樂悠揚・警隊舉槍致敬・陳市長下車後・即赴市長辦公室休息・旋接見蘇代市長所派之移交代表第一科長許增祥・第三科長楊松蒼・由胡秘書長在旁協助・正式接受市政府印鑑及一切文件賬目・約歷半小時・手續完竣・旋由胡秘書長代表市長・赴大禮堂轉達市長之意・囑全體職員一律回辦公室照常辦公・陳市長預定廿九日再行召集全體訓話・陳市長爲黨國之先進・和運之柱石・今榮長滬市・對於此中外觀瞻所繫之區・興利革弊・在新建大上海市・必有偉大之建樹・是以全市五百萬市民・莫不表示熱烈之擁護・紛電歡迎・昨日正式接事・各界人士前往道賀者・計有宣傳部次長胡蘭成・財政局長李凱臣・戒煙總局長張秉輝・宣傳部特派員黎晧智・暨中外各界人士各團體代表・各報社新聞記者等百餘人・情形熱烈・充滿復興氣象・

恢復衞生工務兩局 增厚復興滬市動力

陳市長在接見各界道賀來賓百忙之中・特抽暇於十一時一刻・在市府會客室接見中外各報社新聞記者・陳市長身御元色西裝大禮服・精神飽滿・態度和藹・對記者所提各項問題・均一一詳爲解答・言詞誠懇・予中外記者極良好印象・談約半小時之久・陳市長對於現上海市政府之組織機構問題・表示不擬有多大之改變・惟認爲有二點尚須加以調整・（一）市府及警察局均有衞生科之設立・此在推進衞生事業上・殊有加以調整之必要・故擬增設衞生局主持全市衞生事宜・以專職責・（二）刼後之上海・瘡痍滿目・凡百事宜均有待建設・爲復興大上海市計・擬增設工務局・除將現有公用局辦理之一部份有關工務事宜劃由該局外・至於上海市復興所辦事務・亦擬併由該局主辦・陳市長對於合署辦公之制度・認爲集中事權・有助市政之推進・爲一極佳之辦法・并謂南京市政府業已實行合署辦公・所得成效頗爲圓滿・爲促進事權統一・發展市政迅速起見・故決定於民國三十年一月一日起・上海市政府及所屬各局等亦採取合署辦公之制・以利市政之進展・

確保越界築路主權 重行考慮特警草約

陳市長對上海市府之財政方針・認爲凡百事業之興革・必須先確立其預算・過去滬市祇有決算・向無預算・此或以財政困難而未能成立・本人對此事現決予以設法調整・務期實現預算・俾各種市政措施・有一準繩之經濟範圍・而得順利推進・并希望於明春起先行新概算・務使收支得以平衡・

上海爲通商大埠・華洋薈萃之區・環境複雜・情形特殊・治安問題・殊屬重要・據陳市長談・關於整個上海市之治安・務希租界當局與市府密切合作・俾收共同協助維持社會秩序安寧之效・同時中國政府之法令・決須普遍在租界以內實施・至於久延未決之滬西越界築路・成立特警問題・過去與公共租界方面所訂草約・時日遷延・內中不無欠妥之點・將重行加以考慮・以保主權・

關於市府現有職員之去留問題・陳市長亦曾發表其意見・主張原有人事不予大事更動爲宜・惟其去留・決重行予以考核・以「量才錄用」爲原則・尚有市府之顧問・現已決定撤銷・將來改爲聯絡官・此爲市府方面・至於各局之顧問是否亦改爲聯絡官・及人數之多寡・抑或另擬辦法・則尚待考慮・陳市長對於將來施政方針・據談本人在京時・已有關於施政方針之談話發表・即實行廉潔政治・確立財政預算・發展工商業務・興利除弊・務使中外市民安居樂業・但本人從政以來・素主實事求是・不尚空談・望市民與市府合作・共謀全市復興與繁榮・

社財公用三局長談 決秉市長意旨做去

社會財政公用三局局長凌憲文・袁厚之・葉雪松三氏・接篆視事後・對記者發表談話如左・

市社會局長凌憲文氏談・鄙人猥蒙簡命出長社政・浚深悚惶・愧悚曷已・顧本人雖籍隸近縣・而旅居海上念有餘載・游息相習・已視滬濱爲第二故鄉・是以不憚艱鉅・毅然承乏・蓋欲竭盡棉薄・藉所以匡時艱・療民瘼也・滬市當浩劫之餘・瘡痍滿目・應興應革・千頭萬緒・至於整理推進標本兼治諸大端・本人自當秉承陳市長之整個計劃・奮圖建樹・爲政不在多言・惟知努力苦幹・際茲和平初萌・元氣未服・祇求社會之安寧・不圖行政之高遠・實事求是・按步邁進・以期恢復戰前市況之繁榮・而謀解除刼後民生之疾苦・俾五百萬市民得於和平曙光中・休養生息・共慶昭蘇・惟是社會庶政・攸關民衆福利・尚望滬市民胞各界先進・相與參贊・合作進行・則不僅本人之幸・抑亦社會之福也云云・

財政局長袁厚之氏談・財政問題千頭萬緒・嗣後決秉承陳市長之意旨・從事開源節流・并確立預算・至於其詳細措施方法・容後當可予以披露云・

市公用局長葉雪松氏談・總理說・建設之首要在民生・民生之福利又在衣食住行等之解決・以目前環境而論、今暫不積極方面建設之功・但本局最低限度・亦要做到公用事業之健全・使市民衣食住行得到安全與便利・市民一生活能夠安全便利・自然逐漸走上建設之路・因此・本局一切設施建築之監督取締・車輛船舶之管理改革・道路橋樑之修築補充等・均絕對以利民爲鵠的・至於本局今後行政與工作之具體的改善與推進辦法・一以事實之需要爲前提・俟視察情形・再行確定・陳市長爲黨國柱石・德隆望重・本人事事有所秉承・定必盡心盡力做去・以副政府與市民之重託云云・

滬特二區兩法院 院長補行宣誓

司法行政部兩次長監誓

（本報滬訊）本市法租界江蘇高等第三分院及第二特區地方法院院長喬萬選孫紹康暨兩院首席檢察官鑾福與黃炎等四人・於昨晨（廿日）補行宣誓典禮・中樞特派司法行政部汪翰章及薛典曾兩次長來滬監誓・儀式隆重・茲將詳情分誌於後・

法院門首 警衞森嚴

第二特區兩法院院長等宣誓大典・昨晨（廿日）在第二特區地方法院第一法庭內舉行・法警務處特派大批探捕・嚴密守衞・並在今神父路及馬斯南路東西兩處臨時架設鐵絲網・精密警戒・本市各機關各公團均派代表參與盛典・計到有軍事參議院代表嚴伯威・鐵道部代表陶孝潔・外交部代表錢志青・外交部駐滬辦事處長周鈺・詹參事・統稅局長邵式軍・南市地方法院院長蔣鬼・政治警察署代表蔣秘書・市黨部代表馬松權等・濟濟一堂・盛況空前・

典禮幕啓 樂聲洋溢

昨晨十時宣誓典禮於樂聲洋溢中揭開幕序・未幾・兩院長及兩首席檢察官・在司法行政部兩次長會同監督之下分別宣誓・其誓詞云・「余謹宣誓・余恪遵國民政府和平建國國策・奉行法令・忠心及努力於本職・余決不妄費一錢・妄用一人・並決不營私舞弊及授受賄賂・如違背誓言・願受最嚴厲之處罰・此誓・」詞畢・汪薛兩次長・均分別握手道賀・

次長訓詞 語多警惕

司法行政部次長汪翰章氏・特代表司法行政部部長致訓詞・略謂「希望兩院同人爲保全司法界以往之榮譽・及確保租界內居民之福利・對勤勞廉潔四字・均能見諸實際・而闡發保障司法獨立・端在司法人員之努力・即應有忠貞不移之操守・樹立司法人員之尊嚴・處理任何案件・應公正無私・以取得人民絕對之信賴」云云・

喬萬選氏代表致答

汪次長代表致訓後・工部局法律顧問杜格及各界來賓・相繼致詞・末由喬萬選代表各宣誓員致答詞云・「萬選等奉命就任江蘇高等法院第三分院及上海特區地方法院院長首席之職・今日補行宣誓典禮・司法行政部特派兩次長蒞臨監誓致訓・並承合來賓蒞臨指導・無任榮幸・本人今日欲申述者・約略可分爲三點・（一）極誠擁護和平建國國策・（二）奉行法令忠於職守・（三）公正清廉・本和平建國乃爲國民共同責任・奉行法令・忠於職守・實爲司法官唯一之信條・本人願與各同人共勉之・萬選謹代表劉首席孫院長黃首席等・敬向兩長及各友邦代表・暨來賓等表示深切之謝忱」云云・

兩法院長略歷一般

江蘇高等第三分院院長喬萬選氏・現年四十五歲・原籍山西・曾留學歐美・得美國支加哥大學法學博士及哥倫比亞大學哲學博士・歷任前臨時法院推事・第一特區地方法院推事等職・第二特區地方法院院長孫紹康氏・現年五十五歲・吉林人・畢業於巴黎大學・得法學博士位・歷任哈爾濱特別法院檢察長・上海地方法院首席檢察官・奉天地方審判廳推事・天津高等法院首席・青島地方法院院長・奉天都督府秘書長・總局長・兼港務坐辦・平遠・[illegible]五事五・遍著時論・出版約計五十萬言・有館長・兩院法學書籍・司法界所景崇云・[illegible]印書國

國府還都後第一次掄才大典

舉行頒証禮

徐蘇中代表汪主席致訓詞

（中華社南京通訊）首都才大典・廿九年度高等考試・業於本月八日考試總結・十日總揭榜・計及格者七十一人・特於廿日上午十時・在該院大禮堂・舉行頒發及格者證書典禮・由考試代院長江亢虎親自主持・行政院副院長褚民誼・審計部次長王修・文官長徐蘇中・及各典委監委及格人員等共約一百數十人・十時正・盛典開始・行禮如儀後・由江代理考試院長頒發證書・及格人員一一依次在雄壯之音樂聲中受領證書・

汪主席詞

旋由國民政府文官長徐蘇中代表汪主席致訓詞（訓詞）國民政府還都・依法舉行本屆首都高等文官考試・典試委員會愼重將事・三試既畢・第共甲乙・得及格人員七十二名・適於中華民國廿九年十一月廿日由考試院頒發考試及格證書・四門既闢・大典攸昭・爲國得士・余甚嘉之・知人用人・其事甚難・進用方法・要有其道・選舉登庸・我國古有・唐宋以來・始由考試・降及明清・皆行此制・學古入官・體用兼備・不學無術・無由登進・任官唯賢・良法美意・蔚爲國光・普能政治・唯我總理・聰明睿知・三民五權・昭然正義・考試一制・垂爲定例・獨立行之・實開草昧・中國積弱・原因甚多・何以能存・國脈所繫・原因甚多・考試・知維俊賢・歸功・爲政在人・豈不如此・歐美不然・民主制異・政黨專權・階級岐視・阻抑人才・豈可數計・至論共產・一切破壞・更無賢才・暴民而已・我國考試・規則優異・出身正途・尤加優禮・人才功業・相望青史・因流溯源・知其所自・爲國求賢・古今一致・人亦有言・學優則仕・立身知命・良由於此・惟勵多士・榮名方始・七二賢人・數符洙泗・成德達材・所學何事・將以致用・達道行義・曰才學識・自視何若・曰淸愼勤・官箴宜盡・步方艱・天視民視・乃有國聯・毋忝有位・明試以功・彰爾才具・考績有期・所關甚鉅・勞勛・本此精神・相期共濟・勉旃前於有政・邦有常典・毋自菲薄・施途・昭茲立志・代理主席汪兆銘・

江院長詞

國民政府代表・各位長官・各位委員・諸位同人・國府還都後・此爲第一次高等考試授證典禮・禮儀雖簡單・而意義甚重大・主席代表訓詞・根據中國歷史上的考試沿革・與現代施政之需要・朝代屢更・中國立國數千年以來・國家何以能自存・人才何以能輩出・最大的原因・在於二千年前・實行考試制度・從來人才出路・不外三途・（一）學校・（二）選舉・（三）考試・中國自唐虞以來・所謂廷舉岳薦・鄉舉里選・即選舉之濫觴・同時庠序之教・乃學校教育之精義・而考試制度・亦同時并重・所謂明試以功・三載考績皆是也・唐宋以後・考試制度・愈益發達・明清時代・乃底完成・然亦有流弊・蓋謹以四書詩賦取士・對於政治・人文科學・自然科學・都未作取士之標準・歐美各國雖有政黨・亦重考試・如文官考試法・法官考試法・皆常常舉行・所以孫總理對各國通行之三權制外・更加以考試監察權・凡官吏進身之始・必先經過考試・一方面根據中國固有良法美意・一方面參照歐美的現代制度・加以改進・在前清時・所有軍功勞績・納捐・都非正途的功名・加舉捐偏鋒的文章・都非正途的功名・惟有科舉三科出身・方爲正途・現在考試院執行國家的考試權・爲取士用人之標準・一方面舉行考試・以登進人才・一方面實行考績・以甄別官吏。在此戎馬倉皇的時候・尚且舉行高等考試・考試的結果・已錄取了這一般的人才・現在我對諸位雖不敢說天下英才盡入彀中・惟尚可自慰者也・至我們所希望的・也就是主席所希望的・就是諸位以其所學・致其所用・中國政治上用人之標準・漸漸的可以走入正途・此次各位典試委員放大眼光・認眞錄取・錄取之後・是否有所表現・全在諸位的努力・功名二字・並不是科舉・尤其是我們國家多故的時候・功名的意義・應作爲事業解・在過去有許多的人・並未由學校或選舉或考試而來・也做過很多轟轟烈烈的事業・但中國歷史上・以科舉出身的・功名事業・格外發達・不僅是代表政府・代表考試院・希望考試的人・不辜負國家這次舉行考試的本意・同時預祝各位要做出相當的成績來・而且是國家的光榮・考試院的光榮・

長官致辭 代表答詞

繼由司法院長溫宗堯・司法行政部長李聖五・最高法院院長張韜・先後起立致詞・語多勗勉・各機關長官致詞畢・及格人員代表第一名董權元致答詞・略謂・承蒙主席代表・各位長官・對及格人員之訓勉・萬分感激・今後當依照各位長官之訓勉・爲建設國家・建設東亞而努力云云・於十一時四十分・奏樂攝影禮成・會後并仍在大禮堂上・舉行盛大聚餐・一時觥籌交錯・直至一時許始散云・

維護國家土地主權 禁止外僑私行置產

外部咨滬市府轉飭區署調查

（本報上海專訊）外交部爲確保國家土地主權起見・對於歐美各國僑民私購民有房屋土地・或假託教會團體・企圖矇混・應予禁阻・以維國家土地主權之完整・查各國僑民在各通商口岸之租界區域內・應依照各該租界約章辦理・至教會置產亦另行規定・通外僑爲欲居住或開設行棧在租界範圍之外・僅能租賃或租地建屋・戰後各國僑民・難保不無違反約章事件發生・長此以往・後患堪虞・是以外部特咨請上海特別市政府・轉飭南市等十三區公署・如該區內有違反約章・私行購置產業情事・應即切實禁阻或予糾正・並令詳細調查・切實查照部令辦理云云・

阿拉伯教長及土耳其軍旅長 聯袂來華遊歷

經華北等處抵達南京 爲參觀華北各地名勝

（中華社南京通訊）阿拉伯教育部長找爾克潑西・及土耳其軍旅長識恩權・兩長爲參觀我國各地名勝・特聯袂來華遊歷・經華北等處・於十九日抵京・訪問外交部長褚民誼氏・褚氏特於廿日假鷄鳴寺設素筵招待・並邀請外交部王組・邊疆委員會辦事處程克雅・陳延章・丹巴達札・達翟格丕烈克與穎等作陪・席間賓主極爲歡洽・褚氏並以我國文化組織有所研究・並於中午邀請參觀中日文化協會・並設宴歡待・日本大使館亦定今晚在該館設宴洗塵云・

眞・知・力・行

褚民誼

這種劃時的進步・總理「知難行易」的學說・實足以當之而無愧了・因爲這種學說的根底・是科學的哲理・不是縹渺的玄妙・是注重客觀與主觀的各面・不是一枝一節的片面・這種理論・可以用眞憑實據來證明・所以他的價値・是異常正確而偉大的。

汪主席爲中大所題的「眞知力行」四字校訓・是把「知難行易」的學說・作更深一層的解釋・「知」固然是「難」・所難的却在「眞知」・「行」固然是「易」・所以爲易的却要「力行」・如果一知半解・或者雖知而不澈底・或者靠不知以爲知・這樣樣都是很容易的・但却算不得知・祇不過欺人自欺・強作解人罷了・這種淺而虛僞的知・實在是很空洞的・試舉一個淺近的例子・比如從前的人・以風雲雷電爲神仙所主・他們那種欺心欺世的造謠附會・又何嘗不自以爲知・及至科學昌明以後・雖然是一個小學校的學生・也曉得風雲雷電的具像・可是我們受過迷信爲知之禍・到了如何的厲害程度・大家試想一想・能不痛心疾首嗎・從前的人知的範圍較小・現在的人・知的範圍較大・未來的人・知的範圍必更大・所以前人不知道的・我們已然知道了・我們現今不能知道的・後來的人必能完全知道・知無止境・但必須繼續去求・眞實去求・當然是很難的・所以知得澈底・知得明確・知得詳盡・纔能叫做「眞知」・認得眞・行得勉・纔能行得徹・這種「一行得」・叫作「力行」・所以知行・是「眞知」的・所以明乎此理・就可以知道「力行」是易的・是「知難行易」的深一層解釋了・

中國有句古話・「天下無難事」・本來行非難事・只要肯努力・什麼難事・都能作成・拿破倫以爲字典中不應有難字・也就是這個意思・不過各位要曉得天下固然無難事・可是天下也實在無易事・不勞而後・僥倖而成・這都是要不得的・而且也不可必得・從前認爲知易而行難的緣故・就因爲沒有科學的學理・不能分到眞與假・是與非・實與虛・完全是遲咨杜撰・所以便以不知爲知・遂認得而不容易・所以他們便承認「知易」・沒有機械的功用・不能把人的力量增加・單靠體力・則人力有限・不能勝天・遂得而不困難・所以他們便承認「行難」・總理革命四十餘年・經過無數困難・終能加以克服・這種精神和力量的產生・完全基於「眞知力行」四個字・我們不但應當普遍的深入民間・而且應當・現在和平反共建國的理論・已經收效・人們都知道非和平不足以救國・於反共不足以建國・這不能不算是一種「眞知」・但是各位雖然有了這種眞知的意義・還不能認爲滿足・必須把這種眞知的見解・表現成爲事實・使衆繞於理想上的爛之花・變成咀嚼在齒間的香甜之果・必如此・方對得起汪主席提倡和運的一番苦心・必如此・方能把這次事變中所有的人命損失・和物質損失・都變成了光榮的代價・必如此・方可以上告無罪於炎黃的列祖列宗・下告無罪於後來的子子孫孫・那麼必如何始能達到這種目的呢・我敢正告各位說・那就是要各位毫無推諉的實踐汪主席在「眞知」以下所啓示我們的「力行」二字・因爲知而不行・等於不知・行而不力・等於未行・中庸上所說的「或安而行之・或利而行之・或勉強而行之」・就是力行・所以「眞知力行」・不但是中央大學的校訓・並且我們全國國民應當奉行的國訓・一拳拳服膺・不使片刻或忘的・（完）

粵陸軍第三路司令率隊 分四路淸剿大石游匪

匪等不敢久戰卽行潰散

（中華社廣州快訊）番禺縣屬大石及大山大圍等處・素爲土匪出沒之區・最近據報有大幫游匪嘯聚其間・意圖活動・陸軍第三路曹司令・以該游匪等膽敢在所屬防地附近活動・貽害地方・乃率所部於十六日上午三時許・分水陸向匪區包勦・一路由南浦經黃浦口吉樹坊進攻・一路由南村經禮村・另一路散伏沙溪碼頭一帶・俟匪渡河時・施行截擊・又令分一路乘坐電船・前進大石碼頭接應・司令部於五時半向大石等處發出號令・各部齊向匪區進攻・且以迫砲射擊・匪等知力弱・不敢久戰・卽行潰散・竄逃云・

粵省府會議決議 整理田產清冊

劃一縣政府各科科別

（中華社廣州通訊）廣東省政府委員會・第卅四次會議・廿日在省府會議廳舉行・出席委員陳耀祖・王英儒・汪宗準・林汝珩・李道軒・周應湘・周秉三・黃文美・彭東原（公出）・周之楨（公出）・列席陳鴻慈・主席陳耀祖・紀錄秘書・王雲光・梁朝匯・（甲）報告事項・（一）宣讀三十三次會議議事錄・（二）擬具廣東省銀行章程・請呈・附賜存轉等情・經轉咨財政部核辦・（乙）討論事項・（一）主席交議・據民政廳王廳長呈・呈報管理田產清冊暨整理辦法・請核示等情・提付公決案・（決議）交林委員・汪委員・黃委員審查・由林委員召集・（二）主席交議・據民政廳王廳長呈・擬劃一各縣政府各科科別・及更正各縣經常費預算書・所列科長名稱・暨規定各級縣政府職員名額・編列職員配表・請察核備案等情・提付公決案・（決議）交周應湘委員・汪委員審查・（三）主席交議・據廣州市財政局呈・彭兼市長呈・據招商公投本市碼頭貨物起卸夫力費・暨輪船灣泊費附徵章程・轉請核示等情・提付公決案・（決議）交財政廳審查・（四）主席交議・據民政廳王廳長呈・擬將縣地方款・補助行政經費・不得超過原定月支額五成案・請核示等情・提付公決案・（決議）通過・（五）主席交議・關於潮州會館敬堂代理人莊省翀・不服省警務處代租房屋事件之處分・提起訴訟一案・當飭府秘書處審查完竣・并依法作成決定書・提付公決案・（決議）交黃委員陳高等法院長兼查・（六）主席交議・據廣東省會地方暫管民業整理委員會兼主席委員呈・爲職各會不能向各機關調派職員・及暫離辦公費・再將原預算及概算并呈・察核照准等情・提付公決案・（議決）通過・（七）主席交議・據警務處長呈稱・查事變後・東莞瘋疾療養院停辦・近日本市地方時有瘋人出現・應如何設法取締收容・請核示等情・提付公決案・（決議）交民政廳會同計劃・（八）主席交議・據廣州市彭兼市長呈・本府助理秘書鮑文清・奉派赴日留學・擬予帶支半薪・請察核備案等情・提請公決案・（決議）照准・該員回國後・仍派本府原機關服務・亦照本府原定辦法・

鄂省民廳計劃 籌復各救濟院

（中華社漢口通訊）鄂省民政廳爲適應環境需要・決即計劃恢復省區救濟院・一切籌備事宜・將先從清理該院原有公產基金著手・現在積極進行辦理中云・

浙江省府舉行 三次省政會議

（中華社杭州通訊）浙省府委員會・於日昨下午二時・召開第三次例會會議・出席者汪瑞闓・沈爾喬・王廈材・徐季敦・石林森・馮國勛・陸榮祿・湯應煌・列席者・財政廳秘書主任李映甍・主席汪瑞闓・紀錄秘書陸迪中・紀錄史慶中・討論事項・（一）主席交議・本府法規審查委員會業經改組成立・令派湯委員應煌兼任常務委員胡家齊・胡仲丁鵬藻・顏物丹・龍乘承・史崇堯・李映甍・李世爍・瞿越・夏煒兼任委員擬請追認案・決議通過・（二）主席交議・據浙江省宣傳委員會擬具收發員擬定該會組織暫行規程・暨經常事務費概算・請公決案・決議・（一）組織暫行規程交法規審查委員會審查・（二）暫行概算書交財政廳審查・（三）主席交議・不兼司法之縣政府奉令審理盜匪案件・應否添設員額・增加支出・應有一律辦法・附嘉興縣呈送概算書・請公決案・決議・（一）員額無庸增設・（二）囚糧已決未決人犯俱送法院分別寄監寄押・無庸另行開支・（三）概算經常費第一第三兩項剔除・照概算通過・臨時門第一二四五目剔除・法庭暫行法庭刑庭・（四）主席交議・據財政廳呈報委派浙滬箔類稅總局長方俊民爲總局長兼第一分局長・方澤代理第二分局長・朱衡爲第三分局長・擬請追認案・決議通過・（五）委員兼民政廳長沈爾喬提議・擬具浙江省各縣政府暫行組織規則草案・提請公決案・決議・交法規審查委員會審查・（六）委員兼民政廳長沈爾喬提議・擬編入省政府公報・提請公決案・決議・通過・臨時動議・委員兼民政廳長沈爾喬提議・擬集各廳處刊物・請辭職・擬予照准・遺缺查・富陽縣長周孝治・以王揚堪以接充・檢同履歷・提請公決案・決議通過・

任兼海長赴各地 檢閱海軍蒇事

率全體官佐電汪主席致敬

（本報南京專訊）兼代海軍部長任援道・爲確付調整與管理及考察軍紀風紀起見・於本月八日率同有關各司司長・先後赴上海・無錫・南京等地檢閱海軍官生士兵・業已完畢返京・檢閱結果・成績甚佳・任氏特於廿日電汪主席致敬・茲將電原文錄下・「國民政府主席汪鈞鑒・援道此次檢閱海軍・早經呈報有案・當自九日以迄五日・依照預定程序・率同有關各司司長按日檢閱・其時天氣晴朗・倍增鼓舞・并謹以我主席和平建國之精誠・宣揚告誡・莫不肅然動容・歡呼景仰・而各部屬亦精神煥發・動作整齊・軍容嚴肅・成績優良・此皆我主席德化所孚・遂進異彩・使我新興海軍・於光明之城・[illegible]・海軍部長任援道・次長姜西園・[illegible]長許建廷・[illegible]司長葉可松等同叩・」

南華體育

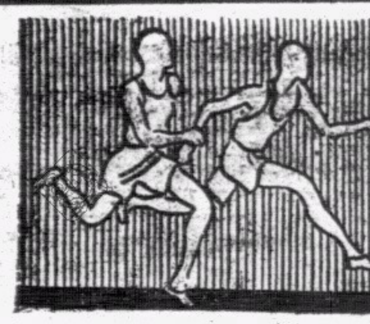

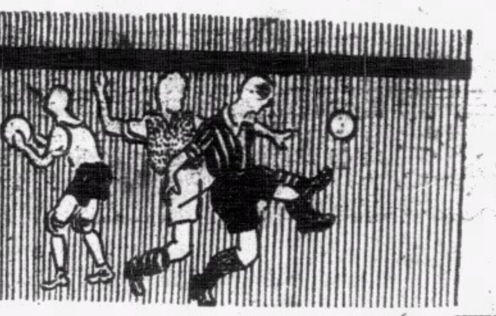

今日潮汐
退　下午一時十分　上午一時四十分
漲　下午七時卅九分　上午七時四十四分

明日潮汐
退　下午一時四十九分　上午二時四十八分
漲　下午八時十七分　上午八時四十八分

愛爾蘭盃小球 決賽會昨日開火

天南先演雄姿上半時淨勝二球 下半時後勁不繼太平反勝三隻

★明日下午四時一刻同義對西園於工務局場★

小秀

愛爾蘭盃小型球決賽，昨日爲決賽第一戰，由會字組之天南會對聯字組之太平隊，兩隊實力均極强盛，在決賽週，更各盡出全力爭强，演出之過程精彩而緊張，四週上千觀衆，如癡如狂，其熱鬧之狀態，實未下於大足球戰事也，雙方經纍戰後，天南於上半時先勝二比〇，但下半時後勁不繼，卒致連負三球，太平隊反敗爲勝，在決賽週之戰事，每隊不過作三場比賽，太平於昨日已先勝頭陣，已漸向光明之前途邁進，天南遭此巨創，不特長勝榮衛被打破，而今後之奪標前途，亦趨於黯淡之境矣。

該盃決賽，於昨日戰後，天南之地位微降，其他未經出戰之兩隊（同義，西園）將於明日相角逐，誰於明日得利將與太平爭强，但該盃賽決戰採單循環制，失敗一次雖影響大局，然亦未能算爲絕望，往者不咎，來者可追，天南如今後兩戰中俱奏凱旋者，則或仍可有角逐錦標之機，否則從茲已矣，銀牌將屬他人，而太平經昨戰，諸將士亦應盡其努力，謀以後兩勝之功，保霸業於將成也。

天南會在昨日，於上半時先聲奪人，於五分鐘間連勝兩球，在一場雙方實力相距不遠之比賽中，能保持兩球之勝利而佔先於上半時，球迷皆以爲太平其將不免於敗績矣，誰能料知天南於下半時之終以三比二而敗者，球賽之變幻離測，實難預料也。

在開賽時，太平隊之陣容，是用許竟成爲後衛，因此賽規則所限，每隊只準出四分人材，許佔兩分，共餘兩分，則分配於前鋒綫中，中鋒許福元一分，右翼陳汝誠一分，名將羅偉權則因分滿之故，迫得退休，太平隊之實力遂因此而稍減，後防有左脚王在，且兩中衛故爲上選之材，守力極其堅固，但鋒綫中之實力未佳，遭天南强有力之中後衛截擊，中鋒許福元遲緩，得球常以遲疑致爲天南中後衛捷足掠去，右翼陳汝誠奔跑之速度夠，但傳中未與中鋒取得聯絡，徒勞無功，左翼鍾勇宜失機最多，其演出未爲球迷滿意，然此盡非勇宜之罪，蓋勇宜昨日所遇者爲天南兩中衛中較佳之一員（文壽祺），壽祺善於截擊，且與怪脚李四合作多時，兩人有默契之聯絡，勇宜之未能對天南加以威脅，守將之功也。

太平因前鋒綫威脅性未足，此消彼來，守方當然受天南壓迫，許竟成雖有萬夫不當之勇，然在久攻之下，第一球之失，當爲無可救者，至於第二球，則天南施用閃電戰術，皮球自中綫起，僅三脚即已入網，快捷與神速處，亦非太平守將所能抵禦也。

下半時太平以上半時先失，冀挽頹局，將前鋒之兩有分球員易出，羅偉權上陣，扼守後方，許竟成出領前軍代許福元，而以無分之劉錫貴代陳汝誠，錫貴善找機會，有胆氣，能勇衛，技術更佳於陳汝誠，陣勢經此改易，實力增强不祇一倍，蓋偉權對小型球技，在防守方面，似尤較勝於許竟成，包抄之得宜與輪送之恰到好處，均較許勝一籌，在守衛方面之力經增强，而前鋒方面，則許竟成出領導，左脚王射球之犀利，已使天南守將步步爲營，謀以全力對之監視，自無餘力以與於助攻，前鋒未得充份之援濟，更難再打破太平雄關，太平遂於是連下三城，不只將頹局挽回，而且反擊天南於絕境。

天南隊昨亦未以全力上陣，善指揮之中鋒馮坤勝，因魏兵有征澳之行，坤勝爲魏主麾下健兒，隨軍而去，天南缺此一員上將，迫得以黎新入代，力量不免大減，在進攻方面之軍材，得球只勇衛以圖制勝，左脚王只須在中路坐以待黎新之至而加以截擊，便可解重圍，如坤勝在營，則昨日天南可取調虎離山之計，坤勝在中路盤球而進，誘出太平之主力許竟成或羅偉權，然後兩翼得以坤勝之機智，此種戰術，天南必可施用，蓋天南日前之勝勁旅，博得兩翼齊飛之美譽者，亦此種戰法所形成耳，但昨日黎新對兩翼之指揮未得宜，黃瑞祺且回當中鋒，實力偏側於一路，兩翼未能齊飛，下半時之一蹶不振者，鋒力弱固爲其中之一個原因。

天南守將在上半時應付太平之前鋒，綽有餘裕，中衛綫且能遠出助攻，第一球之勝，是得力於文壽祺之輪送，天南之能於上半時先佔兩球，實爲後衛之功，迨至下半時太平易陣，許竟成出當中鋒，天南各守將之注意力便集中於中路，文壽祺雖能固守崗位，但戰司右中衛之何彥芬，不免震於許竟成之威，而常回師中路以助德祺防守，此點彥芬因爲大局著想，未能深責，然此一來，其本身所負之監視對方左翼使命，遂因此而擲棄，劉錫貴空無人管，遂於此一綫疏虞中，兩度予錫貴以侵入建功之機會，一誤再誤，天南之負，未始非彥芬過於重視許竟成之中路突襲之觀念有以致之也，至於天南第三球之失，爲門將之過，予昨日於兩隊戰前技術批評中曾言永祥胆勇未足，第三球無負之理而永祥竟因畏衡陣而致負，是亦球運也。

以個人演出而論，太平隊之許竟成，羅偉權應居首功，竟成在上半時防守森嚴，下半時作中鋒，威脅性極大，太平隊第三球爲竟成直接取得之功勞，而第一二球之獲，竟成在中路牽制之功，實極重大，偉權之表演，爲太平全隊中之最佳者，儼如中流砥柱，小鐵黃振稲，名不虛傳，在最危險之局面中，每見振稲施用鐵，救險僉振岳之演出亦極佳妙，門將羅桂全，老將丰度，自是不凡，守衛之將無可疵議，鋒綫各將，上半時未佳，在中場推進雖不弱，然在近門一脚之時間，每未能把握勝球之機會，下半時始上陣之劉錫貴，機智較上半時之陳汝誠爲佳，在兩次突擊之機會中，替太平扳回和局，錫貴亦爲太平之一員功臣也。

天南方面，怪脚李四，功居第一，在防守上一夫當關，萬夫莫敵，前進則助攻，退後則防守，八面玲瓏，一身而兼顧三路，大刀闊斧，應付裕如，文壽祺亦出色，輪送有方，勾銷有法，壽祺在最近之數戰中演出未逮平日水準，昨日已回復平時本色矣，何彥芬下半時稍覺失態，前鋒中則以李殿祺爲最佳，切入衝射之技，虎虎可畏，黎新爲馬式之前鋒，黃瑞祺則似尤有待於苦練也。

總括而言之，昨日兩隊之表演，人盡其能，太平勝固欣然，而天南雖負，但有佳妙之表演，盡其所能而敗，未足爲辱，一二球之負，不能以成敗論英雄，偶有一二人演出未盡如人意，不過爲藝所限，未能對之深責也，戰況如下。

球證由張仁聲担任，一聲令下，兩軍交鋒，互有攻守，太平推進，鍾勇宜在門前發彈，未中龍門，其後，福元一度侵入，近門得必勝良機，又以操之過急，彈去偏斜。

天南下令反攻，壽祺在中場掠得皮球，領前助攻，向左方斜傳，殿祺急閃入，迎門低射，皮球去勢峻急，全撲時，球早已由門角羅網，天南先勝一球，中圈再開，天南施閃電戰術，壽祺一送，瑞祺再撥，黎新在中路扰如脫韁之馬，急馳入陣，羅正龍門猛射，皮球扰如離弦之箭，又勝一球，天南以二比〇佔先，許竟成助攻，一次低射爲永祥救悟，瑞祺改當中鋒，僉振岳亦與陳汝誠易位，混戰一場，上半時太平以〇比二敗績。

下半時太平加强實力，許竟成出作正前鋒，後防交羅偉權防守，劉錫貴易出陳汝誠，實力倍增，竟成在中路威脅，勇宜傳球左方，彥芬移師中路，回兵不及，錫貴奔入，打破一關，二比一成績接近，竟成舊調重彈，交球錫貴，錫貴衝入猛射，永祥雖以足擋得，然皮球來勢過勁，應彈入網，太平打成平手，聲勢極盛，偉權主賜任意球，向門前落下，竟成躍高一頂，皮球緩緩自高處墮下，永祥以爲竟成衝陣下，六神無主，竟被球從肘下漏入網中，太平連奪三城，軍威大振，天南作背城借一之計，德祺，錫貴努力反攻，瑞祺回守，德祺趕上作中鋒，勇衝近門，造成良機，殿祺衝入，天佑太平，竟然大彈中門，杜苦戰終場，仍未有所勢已去卒，以三比二之成績，飲恨而歸，太平勢如破竹之下。

羅桂全
羅偉權（下）　僉振岳
許竟成（上）　黃振稲
劉錫貴（下）　陳汝誠（上）　許福元（上）　許竟成（下）　鍾勇宜

△天南會
劉永祥
李德祺　文壽祺　何彥芬
李殿祺　黎新　黃瑞祺

因愉園冷門有感

球國近迷投

蟬居港島將近兩年的我，對足球一項運動，素向不感興趣，故以往球國每次有戰，從未作座上客也。

本季足球聯賽開始之間，陡見報章披露「聯賽隊裏，分產生力軍一枝」（？）」是軍也，即前某報曾以「在第一循環賽中，可安穩渡過，而保持處女不破身也」之星島會焉。

查該會中組人物，縱目一觀，幾全爲過去南華會兄弟，後因兩翼不足，遂又有羅致東方會「雙翼齊飛」—侯澄滔，鍾勇森！之舉，故該會對一九四〇年至一九四一年聯賽錦標希望，大有「舍我其誰」之概。

依本屆聯賽秩序，首戰即東方對星島，但東方以「雙翼」皆飛至別隊，因生才離之嘆，致有棄權之事（侯，鍾二生，在未開賽前數日，始被拉入星島），故東方無形中，損失意外兩分，眞乃寃哉枉也，而猶可爲東方幸者，即東方遭此掣肘，其當事人爲圖光復計，特走滬以「情感」關係，陸續邀來許文奎，曹秋亭，巖士鑫，吳祺祥等將，侯鍾亦以「情感」關係，仍歸母會，增加攻守實力，故「栽至現在止」，戰無不勝，攻無不克，除前對星島一賽，未戰而敗外，誠保持處女不破身（借用）未被他人染指，所對警察會及九龍會兩役，前者因許文奎倦勤，中鋒未免乏人領導，而在最後九分鐘內，竟能以該會素爲人讚許之閃電戰術，連進三球，以五比二之數，壓倒警察老爺，震驚界限街球場，是可爲東方幸者一也，後者亦因許文奎離港，前鋒線上，僅以四人應戰，一人退守中衛，而下半場中，卒能以一比〇之數「上半時爲一比二，反敗爲和。是可爲東方幸者，二也，均因以上兩役，統帥無人，險令親東方者痛，仇東方者快，然皆能安穩渡過，不因交鋒失利，而與別隊訂城下之盟，東方諸子，亦足以自豪矣。

再觀南華首戰，以李惠堂統一不成旅之師，與素以驍勇著稱之士蔑隊相遇，旋差！——一比〇，亦不過一球之差，僅受小挫，并未一敗塗地，不堪回首，該隊自此戰失利以還，乃重振軍馬，冀謀雪恥，近竟所向無敵，著著佔先，星島，反只能「，即目空一切之遙和」—該隊，是南華諸將技術，未必眞較其他遜色。

總觀東南兩隊實力，要非開賽之初，暗被瞞取軍將，則循賽至今，究竟榜首誰居，尚在未定之數，致星島實力，原不啻伯仲，故與東南相較，對昨（廿三日）對警察會一役，據一班人推測，因以爲星島勝券必早在握，即報載「愉園之戰」星島對警察，星島「聯絡得宜」，「技巧純熟」，今次遭逢警察，可用以柔制剛之法，對付這支頑旅，取勝希望較濃—一段贊文，亦并非過獎，庸詎知竟有大謬不然者，今朝晨起，星島報一入筆者眼簾，即見有月旦一則—「星島失利評」—，五个大字，初時尙以爲睡眼昏花，恐乃理想，詎面巾洗後，卒之證實，不禁令筆者恍如晴天霹靂，破空三降，然星島是戰之空前慘敗，〇比三究令人不可置信，以其爲守身如玉，宣佈獨立之「處女」，豈竟有與形同鍾馗者「講　說塔」耶，抑故弄懸殊，而令「親者痛」，「仇者快」，若謂警察之勝乃倖致，抑何自淨倖三次之多耶，不過自古驕兵多戰敗，從來輕敵少成功，又道是冰山難見日光面，眞金豈怕火來燒，故有以星島心存輕敵，致三嘗皮蛋之味，又有人以冒牌赤足，怎禁鼎爐冶融，是亦謂而虞也。

好在口講是虛，表現是實，倘望星島諸將，對「技巧純熟」，固須臻入化境，即「聯絡得宜」，尤須盡美盡善，則雖最近「慘敗空前」，倘可「狂瀾絕後」，否若冥頑不靈，仍「舉趾高心不固」，誠恐「冠軍」，即「亞軍」，迷夢難達，亦不「我屬」，雖目下奪標之談，尚嫌過早，但聞欲流之遠者，必浚其源，欲樹之茂者，必培其本，使源不浚而欲流之遠，本不培而欲樹之茂，吾未之聞也。

寄語東方，南華，星島三隊健兒，務抱「小勝勿驕，小敗勿餒」之信條，向前邁進，始終保持接近積分，[illegible]在聯賽結束前，總[illegible]後，[illegible]自可[illegible]以最近[illegible]爲[illegible]大[illegible]不[illegible]育界[illegible]惋惜耳．聯賽將及一半．翔轉內覺滿途．成敗利鈍．未可逆睹．希三華隊爲國人于體育界前途發揚光大計．勿以意氣用事．好自爲之．則國人有厚望焉．

昨華警先拔頭籌

警察聯歡足球賽

華警沉着應戰卒於反敗爲勝 上半時一對一終結是三對二

球場密探

警察體育會因爲鑒於他們的足球部中，良材本來不少，然而本屆在聯賽中，成績并不算好，猶其是丙組隊伍，居然十戰九北，連最軟弱的香港會和九龍會，俱打不贏人，這其中自然缺少練習的關係，故最近便欲實行分隊練習的嘗試，作亡羊補牢的想頭，而有購置一具大銀盃，使中西警員作三場兩勝之賽的措置，這消息，早已獨見本報了。

昨日已是那賽會開賽之期，定下午四時十五分，在界限街球場舉賽，請小型球界著名裁判員雷少明充當球證，開賽時，兩隊陣容如下。

△華警隊
陳光裕　謝少如
曾啓榮　范貫才
梅兆基　黃新
江北興　劉洪　黃文貴　麥偉倫　黃志文

△西警隊
摩利臣
和路　畢烈甸
文寧　卜比　谷巴
亞堅　花利亞　富利沙　侯律　哥頓

西警是甲乙組和「老蔴」混合的集團軍，初時賽得有的一班華警追回一對一平手。

下半時再賽，西警氣力輸虧，便反受華警壓迫，在久攻之下，華警卒由右輔和左翼各射一球，以三對一遙領，西警不忿，便又勉强加油進攻，究竟他們前鋒有三名是甲組人物，於是卒被日在進步的侯律打回一隻，造成二對三的接近局面，然而時乎不再，已遲了，其後再無勝負，華警便先拔頭籌，以後如果華警不是出齊甲組人馬應戰，西警怕難打得過華警，第二戰要在下星期二舉賽，聞說昨日的兩隊射門秩序如下。

△上半時▽
第一球　富利沙　西警
第二球　麥偉倫　華警
△下半時▽
第三球　黃文貴　華警
第四球　江北興　華警
第五球　侯律　西警
華警三球—西警二球

南華會桌球讓賽

下月二日七時開賽 好手雲集盛況空前

南華體育會舉辦之桌球讓賽會，昨經止截報名，計參加者共三十二人，桌球好手林藻齊，黃盤芝，馬俊文等，均有參加，足球名將如李石友，郭英祺，李德祺，李國威，亦加入競賽，該會當經前晚在該會桌球場召開委員會議，編定比賽秩序表，及審查參加隊員球術，而規定各人擊球分數之多少，結果規定分數最高者爲八百度，其餘最少者以二百四十度，經定於十二月二日下午七時井以後在該會桌球場開始比賽，均爲逢星期一至星期五及星期日比賽之期，但星期六則暫停舉行云，秩序表附錄如左。

△初賽秩序
（一）十二月二日　黃金華（五〇〇）對林藻齊（八〇〇）
（二）十二月三日　高佑昌（三三〇）對劉保（二五〇）
（三）十二月四日　楊次權（四五〇）對胡太初（五三〇）
（四）十二月五日　李德祺（二六〇）對周九祖（二〇〇）
（五）十二月六日　張國芳（二五〇）對范志榜（六五〇）
（六）十二月九日　繆五常（一六〇）對陳玉林（五〇〇）
（七）十二月十日　馬華經（三五〇）對陳文（三〇〇）
（八）十二月十一日　張榮盛（三〇〇）對李石友（四五〇）
（九）十二月十二日　黃盆之（六五〇）對蔡仲棠（四三〇）
（十）十二月十三日　江聯昌（二二〇）對葉（一八〇）
（十一）十二月十六日　黃崇禮（一六〇）對許耀持（四〇〇）
（十二）十二月十七日　李炳芬（三七〇）對郭英祺（四二〇）
（十三）十二月十八日　陳世昌（三〇〇）對林祖齊（一六〇）
（十四）十二月十九日　彭世華（一九〇）對葉正總（二六〇）
（十五）十二月二十日　馬俊文（六〇〇）對李國威（三三〇）
（十六）十二月廿三日　張紹良（四二〇）對葉鼎新（五〇〇）

△第二週秩序▽
（十七）十二月廿四日　第一組勝者對第五組勝者
（十八）十二月廿五日　第二組勝者對第六組勝者
（十九）十二月廿六日　第三組勝者對第七組勝者
（二十）十二月廿七日　第四組勝者對第八組勝者
（廿一）十二月三十日　第九組勝者對第十三組勝者
（廿二）十二月卅一日　第十組勝者對第十四組勝者
（廿三）一月一日　十一組勝者對十五組勝者
（廿四）一月二日　十二組勝者對十六組勝者

△第三週秩序▽
（廿五）一月三日　十七組勝者對廿一組勝者
（廿六）一月六日　十八組勝者對廿二組勝者
（廿七）一月七日　十九組勝者對廿三組勝者
（廿八）一月八日　二十組勝者對廿四組勝者

△準決賽秩序▽
（廿九）一月九日　廿五組勝者對廿七組勝者
（三十）一月十日　廿六組勝者對廿八組勝者

以上三十場，俱定下午七時開始，在華人行八樓南華會桌球室舉行，決賽會則另定日期舉賽。

埠際乒乓遴選比賽

飛而生

今夕共有十二場舉行

港澳埠際遴選乒乓單人比賽，昨晚第一第三兩組共

△昨晚成績

（第一組）

易庭瑞	勝	方耀棠	棄權
楊鶴齡	勝	麥鎭遠	二對〇
陳永昌	勝	周振球	二對一
梁焯輝	勝	李永庶	二對〇
楊鶴齡	勝	胡詠裘	二對〇
易庭瑞	勝	周振球	棄權

（第二組）

朱繼枝	勝	鄧紹熙	棄權
鄭奕興	勝	朱繼枝	棄權
黃業成	勝	葉錦釗	二對〇
盧桂生	勝	李志清	二對一
余祖冕	勝	譚洪鈞	二對一
袁鏡允	勝	葉錦釗	二對〇

△前晚成績

（第二組）

盧桂生	勝	朱繼枝	二對〇
趙洽君	勝	黃業成	二對〇
余祖冕	勝	鄧紹熙	棄權
李志清	勝	葉錦釗	二對〇
袁鏡允	勝	趙洽君	二對一
余祖冕	勝	鄭奕興	二對〇

今晚仍有賽事十二場，分別在華員及孔聖球室舉行，茲將秩序列下。

△今晚秩序

（第一組）

鍾榮光	對	易庭瑞	七時
方耀棠	對	周振球	七時半
鍾榮光	對	方耀棠	八時
陳永昌	對	李俊亨	八時半
鍾榮光	對	周振球	九時
麥鎭遠	對	李永庶	九時半

以上各賽，均在華員球室舉行。

（第三組）

雷錫璋	對	李鴻基	七時
劉國柱	對	黃瑞生	七時半
李志超	對	蕭紹能	八時
陳欣	對	李安	八時半
容劍豪	對	李鴻基	九時
蕭文焯	對	蕭紹能	九時半

以上各賽，均在孔聖球室舉行。

六團體昨函覆體協會

並無表示態度及條件 協會商榷後決定辦法

中華體育協進會，關於六團體退出後，經一度斡旋，會由六團體將章則修改，其後協會即提出委員會討論，結果，議決接納研究草案，并函覆六團體，已對于修改章程後，仍有無其他問題，截至昨日，聞協會已接到六會覆函，但函中所述，略謂如協會接納全部章則改組，成立委員會，則爲香港體育界之幸云，協會據函後，本定於（星期五）開會討論，惟因覆函內容所述，并無表示態度，其條件如何，亦無說及，開會討論，當無目的，現該會對于六團體復函，俟商權後，始能決定辦法云。

本週足球比賽秩序

十一月三十日（星期六）　下午四時一刻
甲聯賽
警察會對米杜息……界限街場
九龍會對士蔑隊……九龍會場
香港會對星島會……香港會場

下午二時三刻
乙聯賽
米杜息對工程隊……界限街場
九龍會對軍需隊……九龍會場
香港會對南華會……香港會場
士蔑隊對軍糧隊……陸軍球場

下午四時一刻
卅營炮兵對光華會……陸軍球場

下午二時三刻
丙聯賽
國際隊對卅六營炮兵……聖若瑟場
廿營炮兵對軍糧隊……漆咸道場

下午四時一刻
廿四營炮兵對工程隊……聖若瑟場

十二月一日（星期日）　下午四時
甲聯賽
光華會對南華會……界限街場
聖若瑟對東方會……加路連山

下午二時半
乙聯賽
警察會對海軍隊……界限街場
星島會對傑志會……加路連山

下午二時半
丙聯賽
俄僑會對打旗隊……漆咸道場
七營砲兵對卅五營砲兵……掃桿埔場

下午四時
飛機隊對十二營炮兵……漆咸道場
軍醫隊對蜆殼隊……掃桿埔場

下週足球比賽秩序

十二月七日（星期六）　下午四時
甲聯賽
南華會對士蔑隊……加路連山
聖若瑟對九龍會……聖若瑟場
光華會對香港會……界限街場

下午二時半
乙聯賽
南華會對卅營炮兵……加路連山
米杜息對九龍會……九龍會場
光華會對傑志會……界限街場
軍需隊對軍糧隊……陸軍球場

下午四時
星島會對士蔑隊……陸軍球場

下午二時半
丙聯賽
國際隊對飛機隊……聖若瑟場
軍醫隊對廿營砲兵……漆咸道場
卅六營炮兵對七營砲兵……掃桿埔場

下午四時
卅五營砲兵對打旗隊……赤柱球場
蜆殼隊對十二營炮兵……九龍會場

十二月八日（星期日）　下午四時
甲聯賽
東方會對星島隊……加路連山
海軍隊對警察會……海軍球場

下午二時半
乙聯賽
工程隊對海軍隊……海軍球場
香港會對警察會……香港會場

下午二時半
丙聯賽
軍糧隊對廿四營炮兵……海軍球場

下午四時
工程隊對俄僑會……香港會場

今日消息太多「足球疑難問答」暫停

尚有體育新聞轉入第六版

經濟版

外滙市仍靜牌價略更

美荷宋貢瑞諸滙一致掛縮　申滙漲後穩華商大量吸進

市況　昨日本港銀行外滙市開倉．掛牌美荷宋瑞貢諸滙一致改縮．惟申滙則獨報漲．計美滙縮一二五．即二三．二五．荷滙縮二五．即四三．五．宋滙縮二元五．即四六．五．貢滙縮五元．即一〇一．〇〇．瑞滙縮五元．即九九．〇〇．申滙漲二十元．即三九〇．共他各滙未變　倉後市況仍靜．但美滙市價雖甚有起伏．顧實買仍靜．銀行徵有成交而已．申滙市穩．華商多量吸入．竟日統計．約共買進一百六十餘萬元．渣打銀行買入叻紙四千元．（價五四．八七五）運通銀行買入美紙二千元．（價二四．三七五）又買入宋紙一千元．（價四九．一二五）萬國銀行沽出美電一萬元．（價二三．五六二五）．又沽出一萬元．（價二三．五）

．告羅士市．英對美價爲四〇二五．美對英價爲四〇四

．又據倫敦生銀市報告．近期價縮半個咽．即二三〇六二五，遠期價縮半個咽．即二三〇六二五．

茲將昨外滙牌價市容分別錄后

國別	昨日市	較前市
英匯	一〇二．八七五〇	無變更
美匯	二三．二五〇〇	縮一二五
法匯	一〇六．五〇〇〇	無變更
貢匯	一〇一．〇〇〇〇	縮五元
還匯	一四九．五〇〇〇	無變更
叻匯	五二．七五〇〇	無變更
坤匯	八二．五〇〇〇	無變更
荷匯	四三．五〇〇〇	縮二五
宋匯	四六．五〇〇〇	縮二元五
瑞匯	九九．〇〇〇〇	縮五元
申匯	三九．〇〇〇〇	縮二十元

英匯　開倉後．市仍況靜．銀行買賣市無變．現貨售價爲一〇三．〇〇．入價則爲一〇三．〇三一二五．收市一式．銀行買入通天司令單價爲一〇三．五六二五．匯豐銀行票價爲一〇三．五六二五．渣打銀行票價爲一〇三．三七五．

美匯　倉後市情雖有起伏．但買賣市則甚靜．查銀行初售現貨爲二三．六八七五．入價爲二三．七五．旋改售價爲二三．六二五．入價仍爲二三．七五．嗣乃繼續轉好．售價爲二三．五六二五．入價爲二三．六八七五．收市時．則略回淡．售價爲二三．六二五．入價爲二三．六八七五．銀行買入通天大金單價爲二三．九三七五．

申匯　開倉後．銀行初沽價爲三九七．潮步鬆爲四〇〇．五．收市時回緊爲三九七．午後先售三九六．收市價爲三九七．交易所成什電十五萬元．三九元二五．又成十萬元．三九九．二五．又成五萬元．三九八三七五．華僑買入十萬元．三九九二五．商業東亞華僑共沽四十萬元．三九九．東亞荷蘭沽出一百一十五萬元．四〇〇．華僑沽出二萬元．[illegible]

昨股票市尚平穩

買盆濃旺成交寥落

（本報專訪）昨本港各股票市況．均屬平穩．計成盤有均益貨倉．信託公司．電車公司及天星小輪等四家．價格尚佳．惟賣盤不多．人心趨好．非待有高盤進入不欲拋出．成交僅寥寥如上數．但買盤仍旺．開市尚好．惜盤價未得賣者同情．故購進極少耳．茲將昨日各市況盤價分錄如后．

票名	每股價格
成盤	
均益貨倉	四．六五
賣盤	
信託公司	三．四五
電車公司	一六．五〇
天星小輪	五八．〇〇
電話公司（新）	九．七五
屈臣氏	先九．六五　後九．七五
政府債券	九五．〇〇
笠金礦	八．〇〇
黃埔船澳	一六．五〇
匯豐銀行	一．二七五．〇〇
香港酒店	三．五〇
買盤	
東亞銀行	七三．〇〇

省港澳輪	八．〇〇
廣州冰廠	．五〇
青州英坭	一六．五〇
[illegible]纜公司	六．四〇
天星小輪	五七．五〇
黃埔船澳	一六．〇〇
油蔴地輪	二二．七五
九龍電燈（舊）	六．九五
香港電燈（舊）	三七．五〇
（新）	三七．二五
均益貨倉	四．六〇
置地公司	三一．〇〇
堪富利士	七．一五
牛奶公司	一七．五〇
中華娛樂	六．六〇
南洋煙草	三．二五

華粉廠盤決增價

粉麩向高峯邁進

麵粉　（廿六日訊）本市麵粉市況．以華廠決定於下週起．將廠盤再度增價五角．致市上回籠粉．老軍樓單．更呈堅俏．計出口帮辦．去緣兵船牌二千包．價爲十九元二角．又月底交花鳥牌三千包．價十八元三角．備有變龍牌次粉．亦做開近千包．價十八元半．

小麥　昨日小麥檢批交易．仍因談價未妥．未有成交．惟近郊運抵杜麥三百包．悉被日廠以廿七元收進．大概正式市面．在廿八元左右．

麩皮　戰．皮緊．良因產地存貨未稍少．客貨來源亦稀．見轉遲．通因麥價向榮．致人心愈呈挺秀．昨在本鄉圍戶搜購下．行情又告昇提．許皁豐皮價達十九元高峯．其他各貨亦俱趨上展．統市成交七百多包云．

國幣市況盤旋

＝大戶互有買賣＝　＝人心趨勢疲滯＝

△國幣　昨日早市開盤價爲二四〇二五．大戶買入．步昇爲二四〇七五．嗣以滬市外匯轉好．市面有力炒家拋出．價突降爲二三八五．然大戶仍不斷買入．散家不敢多沽．價遂回昇二四〇五．圖利者沽出．略退爲二四〇三七五散市．午後開市價爲二四〇七五．散家一致沽出．價漸落爲二三九六二五．後以大戶仍有吸入．價卒昇爲二四〇．收市公價二四〇．包價去五先云．

昨洋米仍有運到

市情疎穩價企硬

糯米連日進出貨多市淡　安白粘滬魯帮追辦價穩

（本報專訪）昨日到運船「芬幾路」號．載來白米二千包．白碎五百包．糯米五千包．糯碎一千七百包．即成選白米．市情仍是疎穩．白碎市亦疎硬一角有奇．惟糯米連日貨多來．雖有呂宋與山東上海等客思食．市價亦淡二角．糯米碎價格企佳．白碎市亦挺企．至安南上白粘米．滬山東上海客仍有追辦．市情疎穩耳．又查後運船仍有二艘．計程日間即可抵港．方在途中云．茲將昨日各行開出各米花式．分列如左．

行號	米別	數量	價格
穗豐行（沽「芬幾路」號輪）	榮豐盛青印天號米	一四〇	一一．八七
	青印白碌	一七二	一一．〇七
	永元隆紅鳴鳳米	四〇〇	一二．七二
	榮豐盛飛機米	一〇〇	一三．二〇
永豐祥（又）	仍豐藍兎糯米	二〇八	一二．四二
	萬元發藍印糯碌	二〇六	一二．二二
	元隆紅象糯米	一一五	一二．六二
	仍豐上庄糯碌	一一五	一〇．五七
	萬元發藍印糯碎	一〇七	八．三二
	榮豐青桃米	二〇〇	一二．二
	仍隆青印糯碌	二一二	八．八二
	仍豐青兎糯米	三〇〇	一三．四三
	成興利藍桃糯米	一〇〇	一二．四二
茂泰行	正奕盛紅印糯米	七〇〇	一二．〇七
	鴻成泰紅印糯	一五〇	一二．一七
	萬成泰紅印糯米	一五〇	一二．一七
乾泰隆	萬元發藍印碌	三四八	一一．二〇
	裕豐隆紅民生糯碌	二三二	一〇．四二
	元裕昌青印糯碌	二五九	一〇．四七
	鴻成泰紅印糯米	五〇	一二．一七
	萬成泰紅田糯	一五〇	一三．六五
	廣裕參青新糯	一一五	一二．四三
	合成昌青五举紜	一九五	一二．四三
榮豐隆	泉興隆紅印糯米	一一五	一二．三九
	順昌青印糯米	一一五	一二．六七
	元興利藍鷄糯米	〇〇	一二．二四
	仍豐青印糯碌	三七二	一〇．四二
	合成昌青印糯碌	二三〇	一〇．四八
	成興利藍印糯碌	三一三	一〇．四八
	榮興利青印糯碌仔	一八四	八．八八
	長盛隆青印碌	七二五	一一．〇七
	長盛元青印碌	一七五	一一．〇二
	佳興藍田糯米	一八六	一二．四七
	榮興利當連糯	一〇〇	一二．五二
	烏孜黃糯碌	二一〇	一〇．五二
	正奕盛麥獅糯	四〇〇	一二．三九
隆興棧	隆成棧藍天米	[illegible]	一二．八六
	藍印白碎	[illegible]	一〇．八〇
	鴻成泰紅印糯米	[illegible]	一二．一七
	萬成泰紅田糯米	[illegible]	一二．六五
	榮興祥青連糯	[illegible]	一二．二〇
	烏孜黃奈荷糯	[illegible]	一二．四二
	元章盛烏非米	[illegible]	一二．六九
	隆興棧紅鶯米	[illegible]	一三．三二
	聯和豐藍佛糯米	[illegible]	一二．一九
	華興棧青龍米	[illegible]	一三．六二
	紅龍米	[illegible]	一三．三八
	利興棧藍鷄米	[illegible]	一二．八七

BKS

食米高漲聲中

法「西江」輪抵滬　載來西貢米一萬包

盤谷號繼之將載米前來　遠東英輪不受徵用影響

（上海廿三日訊）法國郵船公司駛滬西越航線船隻[illegible]．[illegible]「西江」號[illegible]．載來西貢米一萬包．[illegible]盤谷號[illegible]．[illegible]遠東海面英輪被徵用者爲數有限．故此後遠東海面．仍有英輪[illegible]．絕無船隻缺乏[illegible]．

五十包爲起購單位

上海民食調節協會．對於每日接受之訂購申請書．均編製報告表．並統計共數量．一俟積有相當數量後．即查照洋米之市價．由該會採購委員採取認爲最適宜之方法．委託本市各洋行或逕電與外洋訂購．並由該會逕與外洋訂購合同[illegible]

滬外匯市不定

市況復形趨緊．炒家仍續買進．

[illegible]

訂購洋米總數計算

該會對於包數過多．爲避免[illegible]於定約之翌日以價格通知訂購人．但每次至少訂購單位爲五十包．並於接到洋行報告洋米到滬確期之通知後．即轉知訂戶．按照限期各持定洋收據前往該會指定銀行補繳價金及雜費．隨取棧單．昨日獲悉洋米每包產價八十九元．同時．爲免米遭受偷竊及路劫之流弊起見．各訂戶可自行向銀行請求分給若干小棧單．但每張至少須以五十包爲單位．又對於代訂洋米照貨到時原包交貨．凡關於訂購之品質．及因運輪乾耗破漏蝕出而生之磅虧．該會槪不負責任．但原包自外洋運滬各包分量常有參差．如訂戶係零戶集合重量．再就訂購包數加以平均．律免吃虧．及便宜．該會購米時以總數計算[illegible]

各業購米較前踴躍

本市自米價飛脹後．貽害黏[illegible]個社會治安匪淺．升斗小民[illegible]

洋米市情轉穩

[illegible]

麵粉市情步步趨升

輪「西江」號．運抵貢米一萬包．並聞本月廿六日法郵盤谷號亦將載米[illegible]．洋米趨勢暢旺[illegible]

（本報專訪）本港麵粉[illegible]

類別	價格
新山白粉	[illegible]
新山五燕粉	[illegible]
舊山五燕粉	[illegible]
新山白提粉	[illegible]
新山歡迎粉	[illegible]
金龍粉	[illegible]
蜘蛛粉	[illegible]
雙十粉	五．二〇
樹葉粉	五．四〇

海外經濟行市

英國外匯行市（十一月廿六日倫敦電）

國別	（廿六日）	（廿五日）
瑞典	一六．九〇	一六．九〇
瑞士	一七．三五	一七．三五
西班牙	三七．二〇	三七．二〇
意大利	無盤	無盤
美國	四．〇五	四．〇五
法國	無盤	無盤
日本	一四．二五	一四．二五

美國外匯行市（十一月廿六日紐約電）

國別	（廿六日）	（廿五日）
荷蘭	無盤	無盤
暹羅	[illegible]	[illegible]
瑞士	[illegible]	[illegible]
比利時	[illegible]	[illegible]
印度	[illegible]	[illegible]
香港	[illegible]	[illegible]
爪哇	[illegible]	[illegible]
英國	[illegible]	[illegible]
西班牙	[illegible]	[illegible]
墨西哥	[illegible]	[illegible]
意大利	[illegible]	[illegible]
加拿大	[illegible]	[illegible]
法國	[illegible]	[illegible]
中國	[illegible]	[illegible]
瑞典	[illegible]	[illegible]
日本	[illegible]	[illegible]

金融行市

海外金銀市

倫敦金價	八鎊八司令
倫敦銀價 近期	二三．〇六二五
倫敦銀價 遠期	二三．〇六二五
紐約金價	三五．〇〇
紐約銀價	三四．七五
孟買銀價 近期	二三．〇六二五
孟買銀價 遠期	二三．〇六二五

海外互匯

英對美	四〇．二五
美對英	四〇四．〇〇
英滬近期	三便七五
美滬近期	五元九〇六二五

海外匯市

種類	電報價
英匯	一〇二．八七五
美匯	二三．二五〇
瑞匯	九九．〇〇〇
荷匯	四三．五〇〇
坤匯	八二．五〇〇
呂匯	四六．五〇〇
貢匯	一〇一．〇一〇
還匯	一四九．五〇〇
奧匯	一〇．六五〇
叻匯	五二．七五〇
申匯	三九．〇〇〇

中外硬幣

[illegible]

中外紙幣

[illegible]

金銀首飾價

[illegible]

專載

上海的玻璃製造工業（二）

玻璃的原料

在上海六十家工廠之中的二十家小型工廠，製造時皆以廢玻璃爲原料，即使在大工廠內，亦應用大量的廢玻璃，就現在所知，製造玻璃的主要原料，是夕（石旁）酸鹽，蘇打鈉，石灰石，螢石，錳粉，長晶石，和硼酸鈉等。

夕（石旁）酸鹽，在中國市場內普通名爲「白沙」和「黑沙」，大量可利用的酸鹽，產於四川山東和河北，但是中國工廠的取給，皆仰求於海防。其主要的進口商，是中國的 Horgen Co. 和法國的 Compagnie Optorg 夕（石旁）酸鹽的價格，較戰前增加十倍之多，因此現時大部份皆用石英以替代之。上海所應用的蘇打鈉，

共主要的進口，皆來自國加利福尼亞，和東非洲的皇家化學工業社，此外亦有若干進口，來自僅有的一家中國蘇打鈉製造廠，設在塘沽，名 Pafelic Alkali Co. 然現時已爲日人佔管。在今日情形之下，蘇打鈉的成本，每包（二〇〇磅）約爲六〇元，而戰前每包僅爲一〇元。

石灰石，在全國各地皆有，但現時主要的產地，是浙江省，經滬杭路而輸入。石灰粉的價值，在戰前每噸僅有七．五元，現時每噸竟上昇至二二元。

浙江省更有豐富的螢晶供給。在浙江海岸線封鎖之前，由寧波運送之。現在小量的螢晶，來自杭州，這種螢晶，僅用於製造乳色的玻璃。螢晶的價格，在戰前每噸爲一二元，戰後竟升至二〇〇元。螢晶的取給，來自江蘇浙江湖南三省，尤其是湖南的供給量更大，質量頗佳，且含有大量的錳，現時每噸當地的成本，約爲四十元。

錳粉，爲製造玻璃的次要原料；以前主要的產地，是湖南省，現在運輸受阻，因此應用杭州的產品，其價格每噸二五〇元。硝酸鈉的進口，僅來自智利，其價格每一〇〇公斤一六〇元。硼酸僅由日本進口，每一百二十磅三八元。

銷售與生產

戰前上海絕對沒有玻璃出口，然現時實際的產量，雖較和平時減少百份之五十，而在市場上確有着重大的出口競爭。其主要的出口地是馬尼拉，在這一地的主要購買者，皆爲華人。另有一小部份，運往星加坡，泰國，加爾各答，孟買，有時亦運往舊金山。在現時的生產中，有百分之三十出口，另有百份之五的，時經過京滬和滬杭鐵路，輸出供給內地醫院之用。其餘百份之六十五的產品，即銷售於上海本埠。上海每年生產價值，仍超過二〇〇．〇〇〇．〇〇〇元，平均工廠的盈餘，約有[illegible]。另有一種[illegible]玻璃品[illegible]。[illegible]大部份[illegible]外國輸入。[illegible]美藝公司[illegible]協和洋行，中國[illegible]，除去一部份外，其餘皆來自外國。在民國二十一年以前，日本之玻璃[illegible]，實佔最大之[illegible]地位。然而能左右者[illegible]

事變發生以後，[illegible]上海的玻璃工業[illegible]使[illegible]。[illegible]日本人[illegible]。在上海[illegible]玻璃品[illegible]產品[illegible]，改良品質，加以注意，設法改進，則其產品之銷量必廣，（完）

治咳正方

川貝枇杷露

此露全以和平方法解決一切咳患、其妙處在於疏通肺絡、軟化頑痰[illegible]

總代理：上海[illegible]　香港[illegible]　電話：[illegible]

潘高壽製　創[illegible]

本港新聞

立法局明日討論移民律
羅議員決抒痛陳利害
減收照費等項可望當局採納
居民申請領證須防歹徒行騙

港府頒行統制移民新例、經在立法局會議席上一讀通過、將在明日會議時提出二讀、其始各界咸料、非官議員必有一番發揮、將社會輿情傳達於當局、或提請改善、以期減輕居民負担、但以該局會議習慣、輒於二讀之際、始從詳討論、是以一般僑衆、又轉移視綫於明日之會議、各華人議員之意態若何、尤為一般僑衆所關懷。

提出二讀 詳加討論

記者昨特為此問題訪問華人代表羅文錦律師、叩詢一切、據羅代表答稱、「此次港政府創設移民局、誠為適應本港現實環境需求者、且世界各處商港、對於一般未攜有護照及旅行文件者、不論任何國籍、均有所限制、可以拒絕其入境、港府當局為利便一般守法華人居留起見、特授權於移民局長、由局長看度入境客之身世、訂定應繳保證金若干、手續尚屬便當、移民局自上週開始辦公以來、各議員對於一切利弊、經已予以密切注意、至於現一般居民所希望之低減證費、及訂定簡便手續等項、在本週立法局會議時、余當詳晰闡述、痛陳利害、申請政府當局注意考慮、可望邀得政府當局接納、總之、此案在三讀通過之前、居民所望各節尚有修正餘地」云云。

增加分局 以便領證

移民局為利便居民領證起見、頃又經在西區設立分處、頃擇得東區利園戲院對面之舊潔淨局為地址、增設分局、將於明晨或星期四日開始辦公、以便該處居民前往領證、據該局長富勵士談、關於居民領證問題、各照相片須以一寸至二寸闊為合度、以便適合黏貼證書上、紙質亦不宜過厚、以便戳蓋水印、各申請領證者、應詳細書明其姓名、如在香港有職業者、則並將其僱主之證明書、寄交該局、至一般遊客及因商務來港者、亦應將其港外之僱主之證明書、寄交該局、其所操職業等均須一一列明、以便稽核、至于邊境通過證、祇一般僑居本港或中國內地而常往來香港間者適用、各申請者、應將其商店之證明書連同送交該局云。

移民局前 歹徒活動

本港自移民局開始簽發移民證以來、領證者異常擁擠、一般歹徒、乘機活動、作種種舞弊勾當、查日前發現之舞弊情形、有下列三種、（一）冒稱代客領證、有等歹徒、以花言巧語向領證婦女及鄉愚者兜搭、冒認與局中辦事人相熟、可能立刻領證、婦女鄉愚之流、貪圖快捷、每受其欺騙、給與費用及茶資、著代領取、詎歹徒收款後、從人叢中遁去、（二）冒稱標準影相、有等街邊影相者、向領證居民以廉價兜接影相、冒稱彼經獲移民局准許為領證之標準相片、詎該照片多屬模糊、及尺寸不合、不適領證之用、

領申請書 毋須耗費

（三）出賣申請書、有等歹徒冒認居民、向局領取申請書、然後出賣與居民、索價二毫至五毫不等、現經警察當局發覺、昨晨特加派中印警察到場維持秩序、及驅逐舞弊之徒、據移民局負責人語記者稱、移民局所發出之申請書、係自由索取者、不收任何費用、外人有索款代取者不可信任、至照片亦屬自備、政府並無特設之攝影師為領證者攝影、外間傳必須由移民局指定之攝影師拍照方為有效者、不可誤信、但相片須求清晰玲瓏、耐久不變色、及紙身要薄、否則須退回再攝、不論領證者對於索取申請書或領證有疑問之時、可逕與移民局查詢。

華人自由疏散
登記者僅三百餘人
公務人員家眷登記者絕少

華人自由疏散登記、舉辦多日、登記人數、仍寥寥無幾、據郵局登記職員解釋、此次舉辦登記意義、與英人疏散登記無異、所不同者、則英人登記係屬強迫、此則為自由登記而已、至政府用意、凡屬本港有職業市民家眷、其願意於非常時期暫行離港、俟世界風雲平復後回港者、即謂之自由疏散登記後港府則盡力幫助其一切疏散進行、但迄今（昨）晨止到局取證填寫者已達三百餘人、大部為普通居民、而例定享有疏散優先權之（一）香港海陸空軍各機關及海陸軍義勇隊華員妻子、（二）警察局、滅火局、後備警察、防空局、各監獄、聖約翰救傷隊等處華員、則到局領證者反見不多、而現下登記者、以一般普通居民而由郵局代轉呈港府者為多、至於上述一二兩項人員家眷、於填證後、可逕交其本人附屬機關、然後呈港府核辦云。

昨晚巳富街火警
焚去洋樓一層 損失約六百元

昨日下午七時許、石塘咀日富街一住戶、突然發生火警一宗、焚燬二樓一層、幸未有傷斃人命事、茲將調查所得錄下：

突告火警

查肇事地點為石塘咀日富街十二號二樓、包租人為徐子容、分租與住客兩伙、一為徐姓、一為吳姓、所餘地方乃為徐子容自行開設製棉花棉胎之小工場、是日下午六時五十九分左右、徐子容正在製造棉胎之際、突見濃烟四佈、該樓中人均紛紛協力取水向著火處灌救、詎無效果、一時火乘風勢、該樓各人以情形不佳、而收拾行李逃命、並大鳴警笛求援、該街內各住客及附近居民發覺火勢

灌救情形

猛烈、由該樓內衝出、及協力鳴笛求救、中環消防總局得接報告、立即通電西環消防分局、派出第一號滅火機先行前往、後該總局亦派出滅火機三輛、前往協救、同時中央警署、亦派出特別隊到場維持秩序、各機車抵步、見火勢猛烈、即分頭在附近水井駁喉三條、向火場射水、結果灌救至八時許、始將火救滅、幸焚去該樓一層、樓下祇受水漬、左鄰十號屋亦未被波及、遭火之樓、此次被焚、損失約在六百元、幸未有傷斃人命、當各機抵步灌救時、馬路不准車輛來往、而巴士車等由東往西者、則由山道轉出海傍至大道西尾轉入皇后路、自西往東者、則由皇后路轉出、直至八時十分、始恢復原狀云。

新界難民逾三千
現正商議根本救濟辦法
賑聯會調查組報告

救濟避居新界難民問題、雖經各大慈善團體多方籌劃、仍未有根本解決辦法、長期施賑、固非長策、而又不能坐視不救、故香港各界救濟華南難民聯席會、日前決定請調查組著實調查新界難民人數及分處地帶、以便作為根本救濟之討論根據、該組負責人連日派員調查、結果已列成表格、於昨日舉行聯席大會時向大會報告、茲探錄如下：

現在避居地址：馬草壟、羅湖河邊、老鼠嶺、打鼓嶺、金錢、上水、塘坊、粉嶺、河上鄉、坪嶂、井崗、軍地、鷄嶺、元朗、大頭嶺、石湖、松連下、松柏朗

原日居住華界村名：上步、舊墟、赤尾、蔡屋圍、蔡屋圍、油蔴頭、深圳墟、羅湖、羅坊、蔡屋圍、蔡屋圍、油蔴頭、蔡屋圍、油蔴頭、蔡屋圍、油蔴頭、蔡屋圍、蔡屋圍、赤尾上步福田蔡屋圍五名、深圳油蔴頭、油蔴頭、油蔴頭、蔡屋圍、蔡屋圍、蔡屋圍、蔡屋圍、蔡屋圍

人數：一〇七八 [illegible]

總數共達三千七百餘名、每日所需粮食不少、而自賑聯會發起、代向各僑團呼籲之後、先後響應援助者、僅得南北行公所及中華聯商會兩團體、故遭遇甚苦、希望社會人士予以援手云。

民生困乏營養不足
每月死亡約千八
肺癆腳氣黍疹等症盛行

年來本港社會生活程度日高、一般貧苦大衆每因缺乏營養、致患各種疾病、據醫務署統計、年來肺癆症、腳氣症、及玉黍疹等症俱極流行、死亡率激增、考其致病原因、多屬營養不足所致、此誠港九社會之隱憂也、綜計由今年一月至九月間、港九居民死於營養不足者、凡四千餘宗、平均每月死亡約達千人、若以去年死亡宗數、顯有鉅大增加。

病症	去年全年死亡人數	今年九個月死亡人數
肺癆	四、四四三宗	四、〇〇〇宗
腳氣	三、一八九宗	四、六六四宗
玉黍疹	無	三八二宗

玉黍疹乃於今年六月間開始發現、是月即已死亡六十八人、及九月份死亡者已數達二百一十四宗、香港預防肺癆會、鑒於此種病症之可怖、亟謀挽救陷於死亡綫上之貧苦大衆、刻正徵請社會各界人士、踴躍參加該會、俾得推進該會工作、以廣宣傳、凡欲參加該會為會員者、可向大道中香港醫務署討取章程入會書。

接體育版

記者公會今夕舉辦
女子體育大表演
籃球賽仿林對南華西南門南洋
並有墨西哥劍術綵舞歌唱等

香港中國新聞記者公會、為救濟體育特項委員會、而舉辦之女子體育大表演、得各社團各學校之熱誠勸助、刻已籌備就緒、決定今晚六時半、在青年會健身室上演、到時除加插籃球比賽外、復有中華藝術學院之梁紅玉小姐之雙劍舞、新由墨西哥歸來之朱衣客串合演「雌雄劍客」、另有名媛陳嘉芙之綵綵舞、小藝人梁無色無相姊妹花之歌唱、秩序豐富、極盡視聽之娛、門劵祇收二角、籃球比賽、計共兩場、（一）仿林女中對南華會、（二）西南女子對南洋商學院。

學界籃球
今日共舉賽四場 培英保羅同告捷

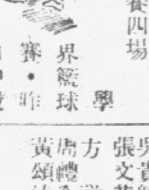

學界籃球賽、昨日中級西南對培英、兩軍角逐後、西南氣勢如虹、鍾沃志、鍾榮、何伯忠、張賜香、遂攻近取、無往不利、培英以來勢不善、亦還軍相搏、符氣祥、鄧錫疇、陳錫養三軍齊發、迭建功勳、由是展開激戰、雙方我來往還、上半時以二十比二十相持平局、其後培英羣策羣力、全軍嚴密應戰、祗見培英師行所到、如摧枯拉朽、西南雖竭力負隅頑抗、奈射術無靈、加以培英左右抄擊、籃下突襲、大有予取予携之勢、西南全軍一籌莫展、陷于苦戰、培英更著著進窺、局終時、西南遂以廿一比五十六敗陣。

初級保羅戰英皇、保羅軍容頗盛、李定雄尤見活動、英皇黃國興、吳貴興頗有進取、但保羅守衛頗嚴、力拒來勢、其後沈幹強、溫守德亦兩路進窺、英皇力戰之餘、仍以二十比廿五敗于保羅、茲將戰績列下：

（培英） 總分五十六

	射	罰	犯	分
陳輝	一	〇	一	二
陳錫養	二	一	一	五
符氣祥	八	〇	〇	十六
林萬里	〇	〇	四	〇
鄧錫疇	六	〇	〇	十二
劉仲謙	三	〇	〇	六
曹子華	〇	〇	一	〇
麥少懷	二	〇	〇	四
姚慶瑞	三	二	三	八
趙振元	一	一	一	三

（西南） 總分廿一

	射	罰	犯	分
陳浩流	〇	〇	〇	〇
鍾沃志	五	〇	四	十
盧廷生	〇	〇	〇	〇
鍾樹榮	三	〇	〇	六
李灼堯	〇	〇	一	〇
何伯忠	一	〇	〇	二
梁鑾冠	〇	〇	〇	〇
周忠	〇	一	—	一
陳福昌	〇	〇	〇	〇
張賜香	一	〇	四	二

（保羅） 總分廿五

	射	罰	犯	分
沈幹強	二	〇	〇	四
荀華生	〇	〇	〇	〇
溫守德	二	一	二	五
麥定雄	七	〇	〇	十四
方守恒	〇	二	一	二
許守耕	〇	〇	〇	〇
李祖衡	〇	〇	〇	〇

（英皇） 總分二十

	射	罰	犯	分
鄭顯光	一	一	〇	三
麥璇修	〇	〇	〇	〇
黃國興	五	〇	一	十
錢偉強	〇	〇	〇	〇
吳貴興	二	〇	〇	四
張文華	〇	〇	〇	〇
方守祥	一	〇	〇	二
唐禮全	〇	〇	一	〇
黃頌達	〇	一	一	一

又今日學界籃球賽、共有四場舉行、（中級）皆揚華大對培英、（次場）嶺東戰八桂、（初級）華仁對西南、（次場）工業對華大、球證劉宗傑、張耀森、鄭煜坤、何培根。

新界元朗
籃球蓬勃
元朗榮膺聯賽冠軍 卅四對廿一鍾聲敗

元朗三星盃公開籃球賽、前日已達最後關頭、由元朗體育會與鍾聲學校舉行決賽、並以是場比賽重要、賽會特派員來港、請得華雄體育會張耀森蒞場担任球證、執法嚴謹、頗博好評、大戰結果、元朗因有老將余益強、益壯兄弟、及南華好手黃兆沛等助陣、卒以卅四對廿一獲得冠軍。

足球友賽
連卡佛隊對軍糧乙隊 下午四時一刻在掃桿埔

連卡佛足球隊定今日下午四時十五分、與軍糧乙組作友誼賽於掃桿埔球場、連卡佛隊擁有大小足球健將梁炳坤、朱永強、何洛基等、實力不弱、軍糧乙隊亦為戰力強橫之隊伍、在聯賽中成績僅次於工程隊、今日兩隊會師、精彩之表演可期、掃桿埔場屆時亦大開門禁、歡迎參觀云、茲錄兩隊陣容如下：

△連卡佛隊 梁炳坤、何洛基、朱永強、梁炳衡、梁炳榮、何有湛、劉振邦、陳少泉、洛殊、黎仲賢、尹卓新、梁炳培。

△軍糧乙組 馬田、布郎、軒樂、哈脫、和路頓、西門士、烈特、梨、李斯、格、摩亞、麥花倫。

昨日校際小型球賽
四隊幾演全武行
德明以八對一大勝文化
明新以四對零氣走九龍

飛而生

△今日下午四時一刻民生對南武華仁對廣大▽

小型球

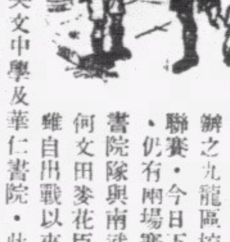

香港兒童游樂場協會主辦之九龍區校際兒童小型球聯賽、今日下午四時十五分、仍有兩場賽事舉行、民生書院隊與南武中學隊會師於何文田麥花臣球場、民生隊雖自出戰以來、失利兩次、惟均負於勁旅國民英文中學及華仁書院、此後難關已過、預測可一帆風順、勝利到底也、南武中學實為弱旅之一、今日想非民生之敵也、南武雖為弱旅、惟作戰之精神甚佳、始終不懈、雖敗亦無氣餒之態、民生必須勿存輕敵之心、則庶幾無陰溝裏翻船之虞也、是場球證、將由馮嚮強担任。

另一場由華仁書院隊出戰廣大附小隊於旺角塘尾道球場、華仁乃校際賽一等強師、自出戰以來、五戰五勝、與國民英文中學隊同居首席、今日與廣大附小相遇、華仁又可穩操勝券、球證由賴汝榮担任、茲列今日出戰四隊陣容如下：

△民生隊 陳克仁、梁潤泉、尹發、陳藻祥、曾惠民、宋偉強（隊長）、張有德、（生力軍）劉耀堂、董國浩、譚澄麟。

△南武隊 衛、羅啟祥、（生力軍）陳兆章、黃少、劉兆驥、楊（隊長）、林金穎、陳汝、田、連、趙復旦、陳世波。

△華仁隊 羅梁榮光、邱濂志、劉漢昌、鄧仁發（隊長）、黃木林、益忠、古永雄、（生力軍）陳日成、黃祥通、盧汝臣。

△廣大隊 林厚祥、陳章建、劉文安、劉柏開、彭錦坤、房子成（隊長）、彭端志、（生力軍）胡文、彭端文、麥福源。

昨日何文田麥花臣球場之戰、明新學校隊與九龍英文書院會師、明新隊昨日試用新陣勢、以麥霖福掛帥印、麥洪光退守後防、進攻力竟告增強、惟守衛綫則似因麥霖福出當前鋒而稍受影響、惟門將姚欣有穩健之演出、足補麥洪光之不隸、兩中衛亦有佳妙之表演、前鋒綫麥霖疆富領軍材、兩翼俱有敏捷之表演、麥霖福初次掛帥印則獨陷四關、誠屬危險人物也。

九龍隊因知明新隊實力亦甚強橫、已隊門將又未見穩健、於是以右翼張紹良反串守門員、紹良演出較原日之盧佩根為較佳、後衛劉志雄依然有清脆之演出、惜中衛兩將未見聯絡、加以前鋒未易衝破明新隊之守衛綫、故終不得不俯首稱臣、查昨日雙方均有過火之演出、塘尾道一戰亦幾演全武行、幸球證嚴明、始不致釀成揮拳之事、此舉實為校際賽之一大污點。

球證談鶴年、一聲令下、兩方劇戰開始、明新採得攻勢、轉瞬已侵至九龍腹地、九龍守將立刻迎敵、明新不支而退、九龍皇城暫保不失、無何、明新捲土重來、麥霖福得隊命射、竟告得手、九龍各將見已敗陣、漸有過火之演出、明新各將不甘示弱、以牙還牙、於是球賽幾弄至不可收拾、至半場休息時、明新僅以一球佔先、易陣後、雙方表演更勇、球證頻頻施罰、各將過火之表現方稍殺、明新麥霖福一馬當先、復得一城、九龍下令大舉反攻、奈何明新守衛森嚴、屢被擊退、明新氣餒頗盛、麥霖福更勇冠三軍、乘在門前混戰時再取一城、最後、麥霖福多記一功、以四對零氣走九龍隊、陣容如下：

△明新隊 姚欣、麥洪光、鄺景石、方金培、鄧世雅、麥霖福、薛耀興。

△九龍隊 張紹良、劉志雄、何興華、陳斌全、郭濟權（下）、鄭漢榮（上）、陳武榮、彭玉麟。

旺角塘尾道一役、由德明中學隊出戰文化中學隊、德明中學隊僅失利一次、昨日為求積分增加計、亦以最完整之陣容出戰、門將陳作韜、有穩健之表演、後衛湯永光、有清脆之腳頭、中衛綫善供應、下半時入替之二將、似較上半時為佳、中鋒洗國材、乃一危險人物、射門有相當把握、更好放冷箭、各隊門將以後若對洗國材臨時加以準備、則德明勝球當不多也、兩翼以馮樹富為佳、楊國祥則常因奔走過速、反犯越位例、對己隊進攻力不無影響。

文化中學隊昨日亦以新陣勢出迎、以黎國強當中鋒、侯瑞培退任中衛、前在棟勳盾効力華南中學之黎森成、昨日初次上陣、職當左翼、而原日充左翼之李榮邦、反串後衛、陣容如是編排、前鋒綫顯然增強、惟守衛綫因少去黎國強而稍受影響、李榮邦雖亦有大刀闊斧之演出、惜身材及經驗、似均未及黎國強之佳、門將方面、上半時之廖萬齊、較下半時之陳亦修為鎮定、中衛綫稍嫌脆弱、未能監視德明兩翼、故兩翼昨日異常活動。

昨日之戰、文化在負球後、即漸有不文之舉動演出、及後德明諸將演出竟有過之而無不及、於是雙方演出形勢上漸趨惡劣、雙飛與包飛、傍觀者更諸多挑撥、於是雙方幾演出全武行、乃煩球證屢鳴笛示罰、查昨日不文舉動演出最甚者、厥為文化之黎國強、德明之洗國材、同為莘莘學子、而竟相視若仇、竊為明達之士所不取、希以後各隊相逢、毋再有同樣之舉動演出也。

戰幕既啓、文化會一度得機侵近、德明洗國材下令三軍退守、惟文化隊之進攻竟若曇花一現、德明漸見得勢、馮樹富妙傳、洗國材盤馬彎弓、竟射中紅心、先開紀錄、及後文化大舉反攻、黎國強數次遠射、陳作韜閉關不納、洗國材得後方輸送、一射又陷一城、鑒戰移時、楊國祥傳中、洗國材乒臨城下、又告中靶、三對零、文化逼得角球、黎森成主踢、侯瑞培頭上開花、打破光蛋、然後下馬稍休、下半時開始後、雙方球員位置均不定、忽左忽右、而不文舉動亦漸次加劇、混戰不久、德明湯永光又記一功、四對一、馮樹富不甘雌伏、亦陷一城、五對一、楊國祥衛枚疾走、破關直進、六對一、及後楊國祥氣餒正盛、再奪一城、七對一、湯永光腳起球飛、八對一、再戰不久、銀笛長鳴、德明以八對一大勝文化隊、陣容列左：

△德明隊 陳作韜、湯永光、李福祿（下）、陳錫垣（上）、劉慶時（上）、馮蔭剛（下）、馮樹富、洗國材、楊國祥。

△文化隊 廖萬齊（上）、陳亦修（下）、李榮邦、朱仲庭、侯瑞培、黎森成、黎國強、袁崇錦。

校際射球紀錄

洗國材	（德明）	十六
鄧仁發	（華仁）	十三
邱潭志	（華仁）	六
宋偉強	（民生）	五
阮國英	（國民）	五
楊國祥	（德明）	五
麥霖福	（明新）	五
何澄超	（國民）	四
曾耀	（國民）	四
何興華	（九龍）	四
李善裘	（國民）	三
古永雄	（華仁）	三
林瑞德	（國民）	二
彭玉麟	（九龍）	二
馮樹富	（德明）	二
房子成	（廣大）	二
湯永光	（德明）	二
張有德	（民生）	一
梁榮光	（華仁）	一
黃祥通	（華仁）	一
楊耀	（南武）	一
李耀南	（華南）	一
陳世波	（南武）	一
李文裕	（華南）	一
薛耀興	（明新）	一
羅益忠	（華仁）	一
張紹良	（九龍）	一
李榮邦	（文化）	一
黎國強	（文化）	一
侯瑞培	（文化）	一

校際盃賽各隊成績表

△隊名	賽	勝	和	負	得球	失球	積分
華仁	五	五	〇	〇	廿六	〇	十
國民	五	五	〇	〇	十八	〇	十
德明	五	四	〇	一	廿九	四	八
民生	五	三	〇	二	七	三	六
明新	五	三	〇	二	十一	八	六
九龍	五	二	〇	三	七	十九	四
南武	五	一	〇	四	四	廿八	二
文化	五	一	〇	四	三	十七	二
廣大	五	一	〇	四	二	十六	二
華南	五	〇	〇	五	二	十四	〇

尋常盃小型球聯賽
定明日止截報名
參加者已有二十二隊之多

飛而生

九龍小型足球總會主辦之青年無分組尋常盃賽、本定前（廿五）晚止截報名、惟前日有多隊因籌備不及、請求總會將報名時間延長、總會秘書梁麥常氏、乃臨時召開緊急會議、討論報名展期與否、最初本欄得接消息、謂報名期決不展延、惟至深夜一時後、又得接另一消息、謂總會之緊急會議、各委員在席上爭論多時、至十二時後方正式決定展期三日、即明日為止截報名期、賽委會為使賽會早日開始計、此次展期已屆後、決不再展云、此次查截至昨日止、報名參加者已有廿二隊之多、天南會、南利會、大衆會及培藝等、均派遣兩隊參加、聞僅得天南體育會兩隊名單交到總會秘書處、總會現正調查天南各將會否出席參加本年度大足球聯賽云、茲將參加尋常盃賽隊名列下：

天南體育會、天南影友、報業、大角咀體育會、魚業會、新圖強會、新天地隊、大衆大、大衆衆、南利南、南利利、居民聯會、半小會、晨鐘會、培藝培、培藝藝、競藝隊、冠華隊、榮發隊、嶺南隊、麗春社、葉榮隊。

△大角咀體育會、於本星期四日下午四時半、與天南體育會作友誼賽於天南球場、陣容列下：

△大角咀隊 劉兆蘇、林榮福、陳鴻發、曾錦洪、張少平、郭錦福、劉克日、黎耀明、劉佩根、（生力軍）陳永欽。

大角咀隊歡迎友隊約賽、通訊處、大角咀槐樹街十九號二樓、或撥電話、五七七二一、與陳永欽接洽。

小型球友誼賽

香港區

△仁勇小型球隊、定今日正午十二時、與勝壽年隊作友誼比賽于工務局球場、陣容列下：

△仁勇隊 梁洪基、姜國泰、陳譚漢陽、譚權波、黃榮志、黎德松、榮、（生力軍）陳應年、胡玉生。

九龍區

△天南體育會明星小型足球隊、定今日下午四時半、與興中華劇團小型足球隊作友誼賽於天南。

青支會
單車旅行

校際乒乓卅日止截報名

九龍青支會、為提倡單車駕駛運動、特舉行單車旅行沙田、定今日開始報名、至下月六日止截、地點（寫打老道青年會）、限額定六十名、時間定十二月八日上午八時一刻、集中九龍支會出發、凡該會會友及其親友、年在十五歲以上、如體魄健康、駕駛術嫻熟者、均可參加、對於費用、車租午膳費約六角、請自理、報名費會員二角、非會員三角、單車之特約、定油蔴地松發及偉記兩單車店、借單車參加者、可前一日先到該店預定、凡參加者、必須服從領隊者指揮、遵守交通規則、又該會舉辦之港九校際乒乓賽、現定于本月卅日止截報名、如參加者仍可隨時報名、又支會會友投籃比賽、今日開始報名、下月六日止截、七日下午二時開始角逐云。

代郵

霍福華、王坤華兩位仁兄鑒、見字請於今日下午四時至馬利球場一敘為要、周志祥啟。

敬啟者、漢英小型球隊隊長鑒、敝隊為練習球術起見、欲約貴隊于本星期日下午四時半、作友誼賽於海軍球場、如蒙俯允、請在南華日報代郵欄答覆為盼、報業小型球隊上。

南華畫刊

第壹捌柒期

美海軍的訓練

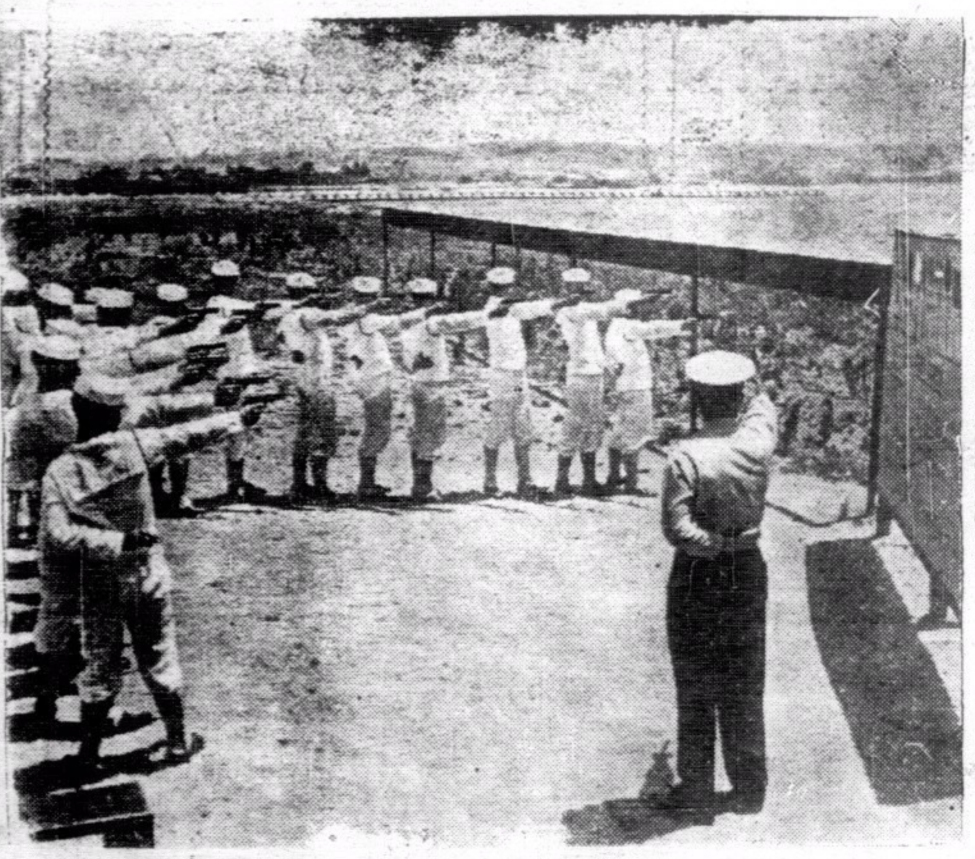

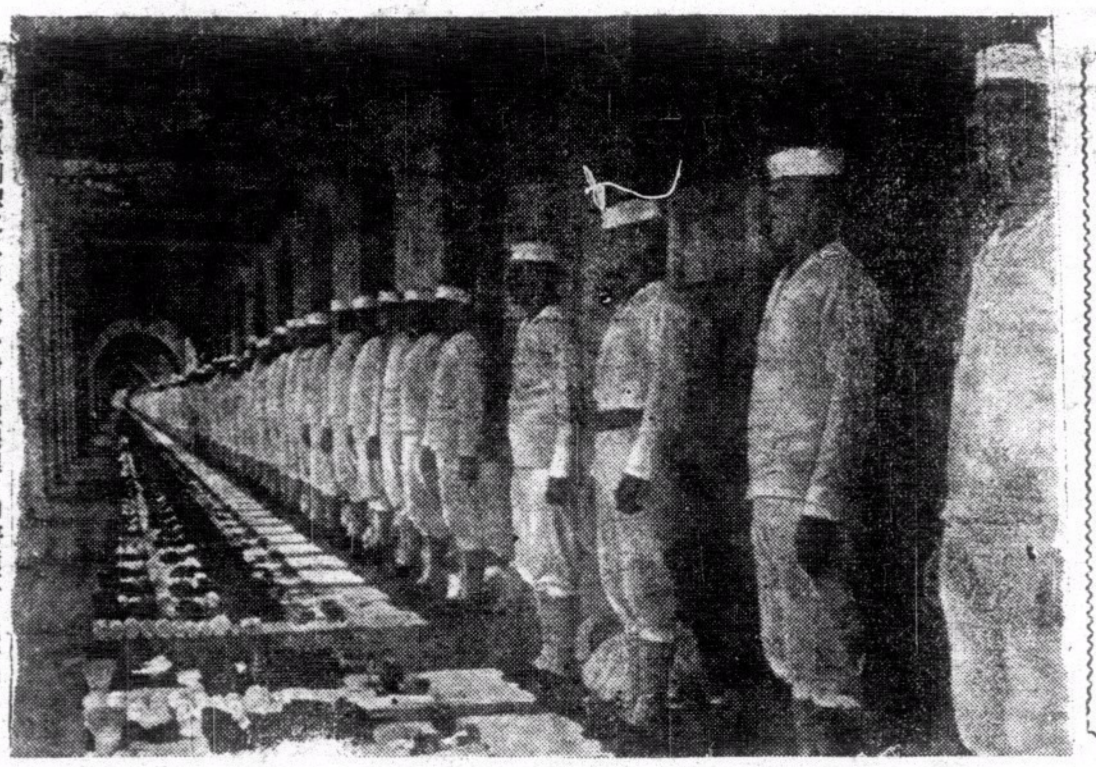

←參與訓練之人員，第一步訓練課程，即將隨軍自己所用之物，如何使其迅速收拾妥當。

↓晨操：是訓練健全之體格者，故每日晨曦之際，均在責場上作健身之體操。

海軍陸戰隊之射擊訓練。

←訓練員中，亦有專習砲科者，圖爲訓練員實習砲科之影。

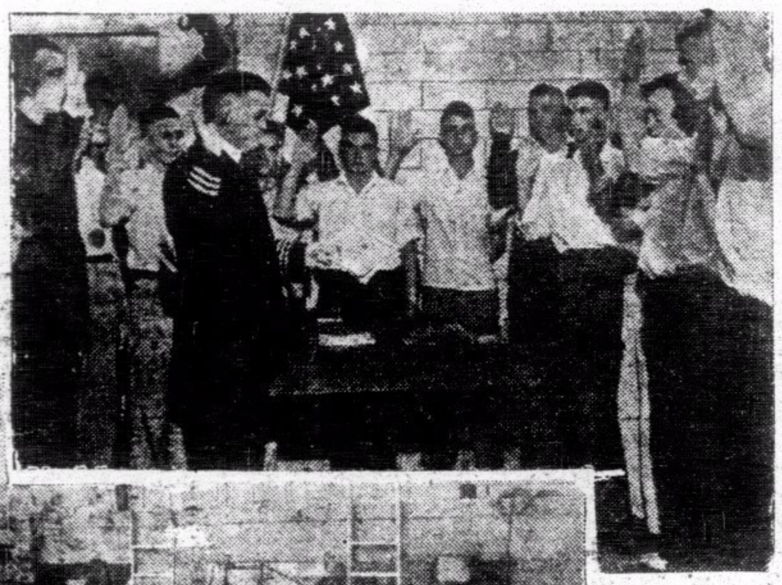

←經考驗及格之人員，在未受訓之前，先舉行宣誓爲國盡忠之簡單儀式。

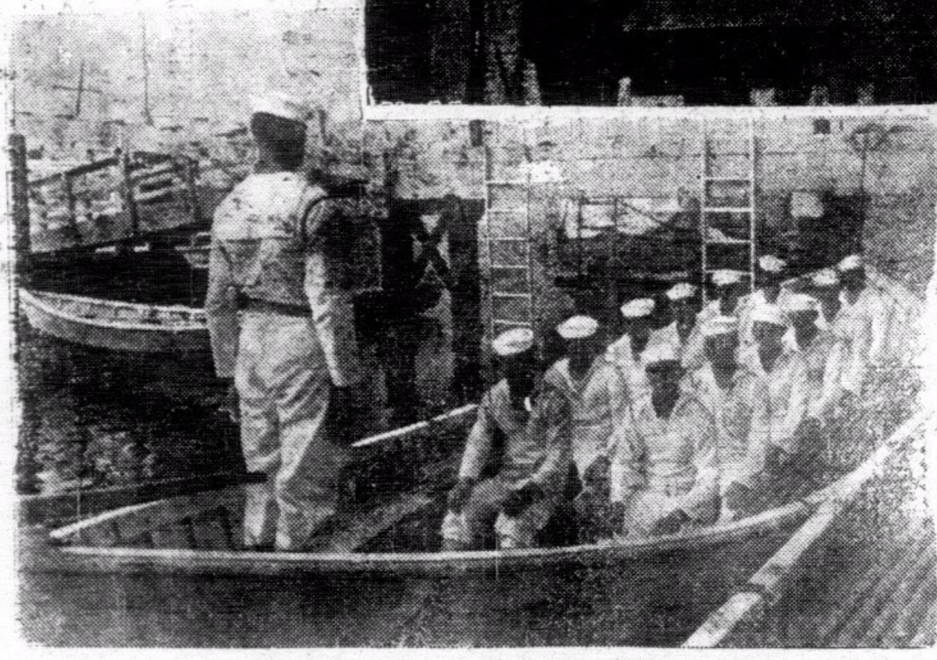

↔掉划術與救生術，在海軍人員中，是不可決乏之工作。圖爲參加訓練掉划術之人員。

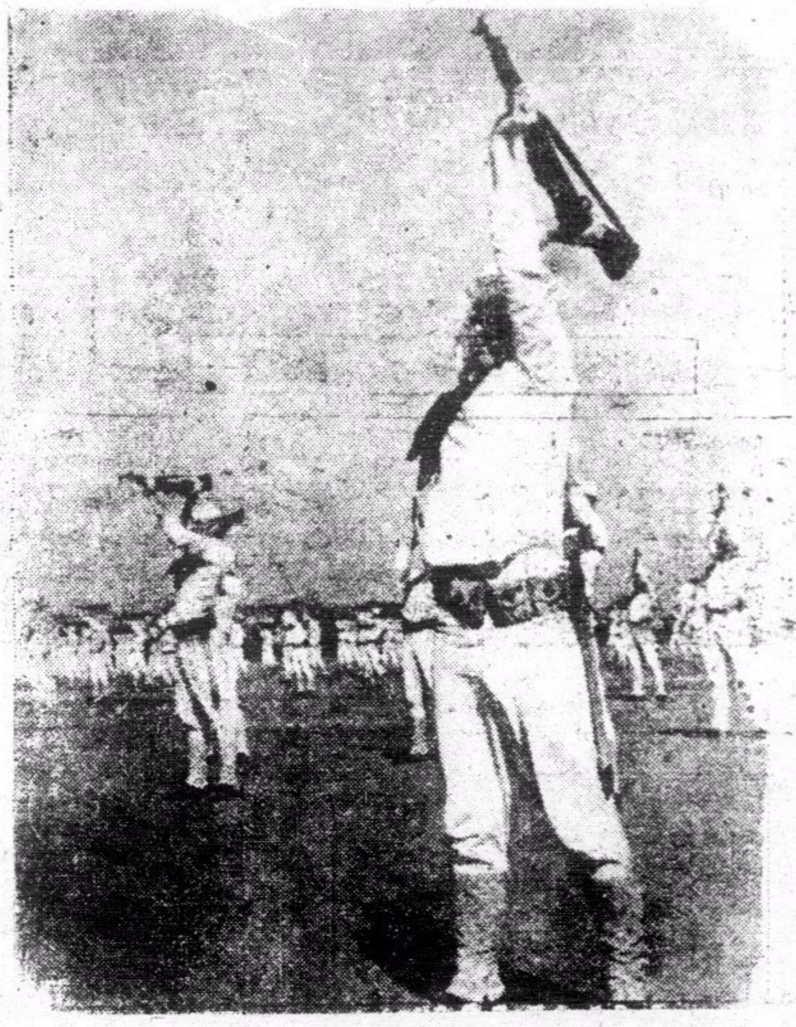

中央導報

（六至九期要目）

第六期要目 九月八日出版

△中日國交調整會議束△結「否認」
△羅馬尼亞的命運　△德蘇關係的展望
由紀念孔子想到我們從……龍沐勛
事和平運動者的責任……馮節
口號之研究……孔君佐
美國參戰問題與羅斯福三次競選……孫鏵
環繞著日本的國際形勢……周森
華僑與和平建國
漫畫(七幅)圖解(一頁)史料(一則)時論(二篇)

第八期要目 九月二十二日出版

△「九一八」的九週年　△關於三民主義青年團
△美國的徵兵法案……胡蘭成
世界經濟恐慌與世界戰爭(上)
「中心」與向心力……馮節
三民主義的基本認識……于秋士
蘇俄進攻印度的路線……陳方中
中泰邦交問題……君平
△蘇羅匈羅保羅割地協定

第七期要目 九月十五日出版

△論實施憲政　△所謂英美蘇聯合對日
論標語……馮節
中國憲政運動之史的攷察……朱竹君
史太林的陰謀……陳方中
新中國的教育建設……徐公美
論美國與歐戰……竹傳周　森
△英美協定之成立　△中日國交調整會議經過

第九期要目 九月二十九日出版

△日軍進駐越南(附圖)　△地中海兩端
太平洋無條約時期中……蕭恩承
日本與美國之對立
民主政治與政黨……劉希平
今日之香港……楊之華
新加坡的戰略形勢……黃征夫
世界經濟恐慌與世界戰爭(下)……胡蘭成
△波羅的海三小國併入蘇聯之經過
△日本新體制綱領及規約要綱

南京中山東路一百七十號
中央書報發行所
訂閱發行

國際編譯社編製
最新歐洲大戰形勢圖

每幅[illegible]角

本圖用重磅道林紙五彩精印，有全張新聞紙大小，另有附圖八幅，如波蘭的被瓜分，西綫的戰事形勢，蘇聯的向外發展，列強的軍備比較，德國勢力的膨脹，北歐，最近形勢，均有詳細圖解，編繪細緻，印刷精美，際茲歐局緊張，允宜人手一紙也，

讀者將此廣告剪下，附郵一角五分並書明詳細住址，直寄上海新生命社，當即奉贈一幅。

新生命社發行
上海郵政信箱一九二七號

歐戰與和平運動

目錄
卷頭語
歐戰與中國之前途……汪精衛
一百八十度的轉變……陶希聖
歐戰與和平運動……中華日報社評
歐戰與中日和平……中華日報社評
隔離歐戰……中華日報社評
我們對歐戰的態度……中華日報社評
國人對於歐戰的看法……中華日報社評

上海 中華日報

經濟合作問題

目錄
卷頭語
所望於產業界諸君……汪精衛
中日經濟合作應有之認識……褚民誼
論中日經濟關係之新動向……陶希聖
中日經濟合作……中華日報社評
中國經濟之改造……中華日報社評
中日合作的基點……中華日報社評
當前中國經濟之出路……中華日報社評
經濟合作諸問題……中華日報社評
論中日經濟合作……中華日報社評

上海北河南路五九號 中華日報館

國內巨型畫報之雄
內容一再革新　取材益見宏博

青年良友

圖照十八頁金屬版精印　文畫十八頁彩色版精印
越出越精　每冊二角　港幣角

國內時事・國際風雲・冬地動態
——力盡報導之能事——
盼切和平關心國事者均宜人手一冊

八月號業已出版

要目
封面……汪洋女士
憲政實施委員會成立
首都最近動態
廣州市各界遊行
中華風物無限好
東亞運動大會特寫
追悼穆時英先生
滄桑話巴黎
夏季女明星的曲線鏡頭
「觀世音」
五台山復興大會之盛典
全幅漫畫「建國與毀國」
歐洲面面觀(防圖十幅)
二十五來歷和地理的分析
文素臣(一項漫畫)
怎樣解民生問題
林宣傳部長對滬記者發表談話全文
上海掌故溯驗
新的摺玩具法
漫畫專頁
衣錦榮歸(創作小說)
歷史上的典型女庥

青年良友社印行
南華日報總發行
各大書局均有代售
各大書局報販均有售

我們的話

每冊國幣五分

目錄
我們的話……六
敬告全國同胞書……七
我們的反應……一五
綱要……二六
專電 汪精衛先生促成和平大業……三〇
電請汪主席速組中央政府……一二一

總售處 北河南路五十九號 中華日報館

欲知和平建國真義
關心國家民族興亡
請讀

汪主席和平建國言論集

每冊二角

要目
艷電……一
致中央常務委員會國防最高會議書……五
舉一個例……七
答客問……一一
覆華僑某君書……二一
曾仲鳴先生行狀……二九
重要聲明……三五
我對於中日關係之根本觀念及前進目標……三九
敬告海外僑胞……四七
兩種心理疑懼之解釋……五三
怎樣實現和平？……五九
答問(一)……六五
答問(二)……六九
對沈次高先生殉難在滬談話……七三
致海內外諸同志東電……七五
歐戰與中國之前途……七九
在上海招待外國記者談話……八三
(一)對日本記者談話
(二)對歐美記者談話
致重慶諸同志電……九一
九月二十一日聲明……九三
在南京接見中日記者談話……九五
中國與東亞……九七
中華民國之新生命……一〇一
所望於產業界諸君……一〇五
總理誕辰紀念日演講詞……一〇九
三民主義之理論與實際……一一三
附錄
近衛聲明……一二六

●總經售處●
上海北河南路五十九號
中華日報館

衛生　第一二三期

冬季睡眠　應注意的幾點　不要把頭部覆蓋在被裏

人生有三份一的時間是用作睡眠，故睡眠的舒適與否，是很重要的事，悶熱不易入睡的天氣已過去，現在已轉入了冬季，寒冷的氣候快要來，在冷天快意的事，除了飲食外，多數人的意見，便是睡眠。但睡眠也不是件容易的事情，在寒冷的氣候中，睡眠時的不注意便很易受寒和不能入睡。

普通人在冬季睡眠時的錯誤，是怕寒冷，而常常把頭部覆蓋在被中，但這是不合衛生的事情，因覆蓋在被中的口鼻，便無法吸入外間的新鮮空氣。怕寒冷，而把室內通風的窗戶緊閉，這和把頭部藏在被裏睡眠，是同一的錯誤。

很多人，在冬季的睡眠，仍穿著厚厚的衣服，但這是不良的習慣，因睡眠時，身體是應該脫離了各種衣服的束縛，讓它有很舒適的機會去休息。

冬季的睡眠，被褥是應該相同的厚度，大多數人的錯誤，是著重于被面的覆蓋，而忽視了床褥的墊，因此胸面的溫度是增加，而背部是減少。蓋了厚厚的棉被，而身體上仍感覺著寒冷，相反的而蓋被的覆蓋愈厚，而身體上散失的熱力更多，故整夜裏，仍得不著溫暖的睡眠。

穿著衣服，使人體溫暖的原因，還不是衣服可以使人身體的溫度增加，乃是衣服保持人身體上的溫度，使熱力不至散失。減少熱力的散失，最有效力的是含在衣服纖維組織中的氣泡，氣泡的數目愈多，保溫的效力愈大，故新製的棉被，較用舊的爲溫暖。爲經濟起見，用禾草爲底褥，這是最適宜的。

呼吸，流汗和輻射，這都可以減少身體的溫度，因此在寒冷天的睡眠，覆蓋的被褥，厚度不應使身體的溫度熱至流汗，因流汗後身體的熱力便散失，這反使身體上感覺不舒適。冬天的睡床，離地較高，這對熱力因輻射和傳導的損失可減少。你想有溫暖和舒適的睡眠，請你注意上列各點。（相）

頭痛與疲勞　是心理作用病

·陰·

頭痛與疲勞，這是普通人很常見的事情，工作過勞苦，和時間過久，這都可能的引起身體疲勞的感覺，頭痛這是病態。但據醫學家和心理學家的解釋，頭痛與疲勞，這多半是心理作用病，反心理上的行爲，身體上是每易發生了不舒適的感覺。在普通人的身體，工作了數小時，是不會怎樣的疲勞，感覺疲勞的，這是心理的作用。大約工作時心理上，先覺著這工作的厭厭，而發生了需要休息，和停止工作的心理。這樣身體上雖不覺疲勞，但受著心理神經的支配，也表現疲勞狀態，不能再繼續延長的工作。懶惰人的養成，這是心理的作用，普通怕做工作的人，并不是他們的身體是衰弱至不能擔任工作，這是心理上的對工作不發生興趣，而想把身體享樂的過活。

頭痛、這雖然是身體上病態的一種表現，但據醫學家的研究，一般的頭痛病，仍以心理作用發生的爲多。普通使人感覺頭痛的，是巨大的聲浪，悶熱的天氣，和不快的事情，不快事情的存在，這容易引起心理上的厭惡，一天沒有把這種不快事情的克服，心理上是悶悶的不安，心理的不快這不獨容易引起頭痛病，并且可以引起其他的不良病症。很多患肺病或心臟病等的人，他們的肺病，和心臟病的程度，是很輕微，但每因心理的作用，和人們的恐嚇，不能致命的病源，也容易變成不能救治的病症，多愁善病，大約是這原故。

心理是支配着各個人的行爲，心理上不喜悅的事情，是沒有方法使人們感覺到快樂，普通人的怕黑暗，這可說完全是心理作用，其實黑暗和白天，事物的環境仍是一樣，人們對黑暗的駭怕，這是玄妙的心理作用。

小考證　潔癖

·默朗·

世有變態心理者，其反常行爲，匪夷所思，令人絕倒，此類行爲，近已由心理及精神病學家研究歸結。所謂變態行爲者，事屬個人私事，史無所載，僅詩傳說記述；而載述又散見羣籍，閱覽不易。今得變態心理之「潔癖」一種，用餉讀者：（一）米芾好潔成癖，客去，必滌其坐榻。「元章盥手，以銀爲斗，置長柄，俾奴僕執以瀉水於手，呼爲「水斗」，已而兩手相拍至乾，不用巾拭。」（二）殷仲好淨，小吏非新衣不得近左右。（三）王維好掃地，兩童專掌縛帚，時虞不及。（四）何佟之，一日洗滌十數遍，猶恨不足，人號「水淫」。（五）倪雲林嘗一眷趙買兒，留宿別業，疑其不潔，俾之浴，既入寢，且捫且嗅，復俾浴不已，竟夕不交而罷，翌談於人，每爲絕倒。」

科學的另一世界

人們的眼睛，雖說是世界中最完善的一種光學儀器，但較強的光線，便失了它的效用，耳的聽覺，是祇能聽出每秒鐘由三十次至一萬六千震動次數的聲波，過了此，便毫無感覺，可像一個聾子。但科學的儀器，可以辨別出每秒鐘高至震動五百萬次的聲浪，科學指引出，聽不見的音波，看不見的光線，難以分辨的顏色，離手分辨的味覺。

新式的攝影機，可以攝出每秒鐘變動一十二萬次的圖畫，水銀在普通的溫度下，是有蒸發的作用，這是誰都不相信，因水銀放置十年，它的重量仍是不變，但科學測出它確有蒸發的作用，在水銀面上，五百萬份一的空氣中，含有一份的水銀所蒸發出的氣體。鑛務工程師，拿著氣體偵察器，便可探視出鑛場中，是否含有毒氣的氣體，紐約的交通隧道中，是時常用這種氣體偵察儀器，來分析隧道中的空氣。

現在最新式的一種電力分光儀器，可以把不同的顏色，繪出不同的曲線，醫學家應用這種儀器，可以配備出和血液相同顏色的液體。我們肉眼所分別不清的顏色，應用這種儀器便可立時決定。溫度在華氏六十五度下，和八十度以上，我們便感覺不舒適，但其中一二度的變遷，我們是沒有多大的感覺，但科學的溫度計，可指出千份之一度的變遷。味覺的指示器，指示出極微量的酸性，和鹼性的作用。光學和熱力學的量度器，可以量出太陽光線的光度，和射在物體上的熱力。工業上有濕度計，量出氣體濕度的壓力和大小，自來水工廠，用以幫助檢視藏在地下和牆壁中管子的漏洩。

遠超出我們感覺上的，是一種電耳，它可以聽出在五十英哩以外潛行中的潛水艇，發現出我們肉眼所未看見，耳未聽聞的飛機，聽不見的聲浪（每秒震動次數在五萬次至十萬次間）它的作用，便可等如槍，看不見的光，和聽不見的聲音，同樣的可用作殺滅微菌的用。聽不見的聲波還可以偵察出潛水艇，和障礙船艇的所在，由儀器指示出的回聲，便可以查出它的遠近。機械上已有準確的儀器，測度出萬份一的一英寸的錯誤，科學替我們發現聽不見的音波，看不見的光線，難于分辨的顏色，難于分辨的味覺。

偵探小說　繆夫奇禍（五）

探人譯

警官們向許多的瑞士牧工，和失蹤人麥西的顧主問過話，都得不到一些頭緒。又曾由電話向華盛頓和加省所有的瑞士僑民團體查詢，也一樣沒有結果。同時他們努力追尋所傳和失蹤人有關係的女子的蹤跡，也沒有成功。

過了幾天，他們覺得事情上有些蹺蹊，從沒有人失蹤後經過這樣多方的清查仍舊無影無蹤的。除非是他遇到什麼意外。

路易士告訴賴德說：「我現在要同意我的朋友史策克所說的話了，失蹤人的突然不見，按照他本人的性質是出乎常情以外的。唯一的答案，只有他死了，也就是遭人暗算了。」

他們重復加緊調查，甚至會長和殷飛爾兩人過去的一切，也調查到，恐怕他倆萬一會有同犯罪，把罪證隱匿起來。但是不久證明這兩人的無辜。

警局從失蹤人的朋友那裏得到失蹤人的一幅相片，相片雖然不大清楚，但還可以辨認得出。警局得到這相片，便發出幾百的佈告。最後，警局方面採取一種步驟。這種步驟，以前警局方面恐怕驚動和罪案有關的人們，因而延擱起來的。十一月十八日局長派人到聖佐昆銀行，查詢關于失蹤人由厄爾銀行轉匯五千多元到那銀行所開的戶口。查得這款業于一九三八年十一日匯到。同月十三日，就有一個自稱是麥西的，到那銀行用支票提收一千元。銀行當局把他的簽字和從厄爾銀行寄到的匯款人印鑑核對，沒有發現什麼可疑的地方，就照數支給了他。

兩天後，這同一的人再向那銀行提取其餘的款四千三百四十元，據說把這筆錢改存入奧卡第地方銀行，叫他們把月結單寄到聖佐昆郵政局第五百三十三號信箱去。可是那銀行辦事人照他的囑咐，把結單寄到那裏去後，卻無緣無故地退了回來。現在那結單仍然存起來。至存款人麥西原來的印鑑，也保全著哩。（未完）

一宗謀財害命埋尸滅迹的奇案

巴士汽車的起源　初期的巴士汽車是三輪的蒸汽車

·陽·

巴士汽車在現世紀中，可以說是一種極普遍的交通工具，在有二萬五千人口的城市中，差不多都有巴士汽車的出現。巴士汽車的起源是由馬車進化得來，并不是世界上第一部的巴士車，在一六五九年，來往於倫敦與杜淮之間，這時的巴士車，並不是用機器來發動，乃是由六強大的馬拖動。

蒸汽巴士車的起源，是在一七六九年，創始於一個法國工程師，這時的蒸汽車，每小時僅可行三英哩的路程，一七八四年，英國的威廉馬驛克，製造的三輪蒸汽車，它的速度每小時可達八英哩，但蒸汽車的用作乘客，是在一八〇三年始于英國，一八一九年，法國的工程師發明四輪的蒸汽車，而一八二七年，這種四輪蒸汽車出現于英國，但這時的蒸汽車和馬車是沒有什麼相抵觸，一般人對蒸汽巴士車，仍是存著一種懷疑的態度。在一八三三年，來往于倫敦與伯明罕間的，仍是一種三輪的蒸汽巴士車，這時的蒸汽巴士車規模是相當的大，每車可乘客五十人以上，車的裝置，當不如現今的舒適，但坐位方面，和現在普通的鄉村巴士車相較，也不見得有高明多少的進步。

一八七一年法人格林美，發明一種電力巴士車，這種電力車，是和現今的電車不相同，電力不是由電廠供給，是由車內府有的乾電池發動，但因其置上的笨重，和經濟上的不合算，電力巴士車是有發明，而沒有作事實上的應用。

一八八四年德人發明一種輕而細少的內燃機，裝置在車內，這是巴士車的一大改革，現今各城市中所採用的巴士車，已盡屬了內燃發動機的一種，數百年來最盛行的馬車交通，已銳減而快要絕跡。

發酬通告

本刊十月份稿費已經算清，請於本月二十七、八兩日上午十時至十二時，携章到本報會計處領取爲荷！

百年來的美國移民　外國人佔三千八百萬

＝鐵＝

八十五年前威文氏說：「美國不是一個國家，卻是一個包涵許多國家的國家」，美國的人的問題愈來愈見複雜，例如一百年前，美國大部的人是從英國的（安格路錫遜種）黑人雖然有，可是大部份只在南部，紅印度人的地位也并不重要。

安格路錫遜種人在美國建立了英國式的文化，所以我們可以說英國人是老種美國人，美國革命時，因爲英國禁人民到美國，所以德意志人和荷蘭人有不少到美國。

一八二零年以前美國沒有移民統計，一八二零年那年統計開始，那年外人到美國的約有八，〇〇〇人，一八三零年爲二三，〇〇〇人，一八四零年爲八四，〇〇〇人，但移民入口數目，在這幾十年當中，愛爾蘭人到美國的也不少，仍以安格路錫遜種人佔首位，次爲德國人和荷蘭人。

到了工業革命，美國人都渴望迅速發達，同時又發生了南北戰爭，於是新移民趨勢同時產生了。最近一百年間美國有三八，〇〇〇，〇〇〇移民入口，其中有二四，〇〇〇，〇〇〇人是最近五十年間才到美國的，其中大部份不是安格路錫遜種人了。

這三八，〇〇〇，〇〇〇人中，包括五十種以上國籍的人，說著數百種不同的方言，信仰十餘種的宗教。美國裏有紅印度人約三〇〇，〇〇〇，白種人數約有一一五，〇〇〇，〇〇〇，黑人約一三，〇〇〇，〇〇〇，其中安格路錫遜人約略超過半數。

在密西西比河以東的大都市中，有一半人口以上是「外國人」呢！

羅羅肆考（廿三）

花鄰著

領的區域，周圍有數十里或數百里不等，如所謂「商湯以七十里，文王以百里而王天下」的當時情況，要視他底勢力的强弱爲斷。往往某一部落和別一部落通婚時，即結爲聯好，否則若有何事發生時，即目爲「冤家」，冤家一結，即斷絕過從，且常時互相殺奪，累世不解，這是他們部落爭奪的實況。在酋長管轄下的人民，統稱「哇子」（即奴隸），這種「哇子」，大多數是掠奪沿金沙江江邊一帶漢民而來的，他們掠奪了壯年的漢民男女後，視爲販賣品，如美洲從前的販賣黑奴一般；他們又恐怕被擄者逃走，必由一地賣給別地，再經過多次的販賣，使被擄者忘了路徑，無法私逃。這種「哇子」，當然要爲他的主人服苦役，且有等級的分別，其名稱有所謂「鍋磚哇子」，「百姓哇子」，「子頭」，「漢把」，「三道哇子」，「買路哇子」……等類，各具有一定的身份和地位的高低，不能越級高升的；就通婚一事來說，只准其同階級的人嫁娶，不能越出範圍以外的。更有所謂「四道哇子」，「五道哇子」，這不是「哇子」中的「哇子」，累級而分。

獨立羅羅的語言文字，可分三點來紀錄：

（一）語言　獨立羅羅的語言，根據外國人研究的結果，以爲屬於「西藏緬甸系」（Tibetan Burma），究其實，詳細的比較精確的結論，迄今還沒有人做到。羅羅的語言，固然和漢語不能通達，然其中還有多少的漢語成分在內的，如一至十的數目字，有許多和漢語的音調是差不多的，又如十二生肖（鼠，牛，虎，兔，龍，蛇，馬，牛，猴，鷄，狗，猪）的保存，正和漢族的一般；如叫牛做ni，龍叫做leno，蛇叫做si，馬叫做m，鷄叫做na，這是很明顯的證據，在它的語法上底組織和漢語完全不同。

（二）文字　在中國書籍中載有羅羅文字的，要算古滇土人圖誌的第一頁爲矢，其次引用法人天主敎牧師費亞（Paulvial）所編的法羅字典（Dictionnaire Francais-lolo）也有兩部，中國百科，全書的文字編和謝彬著的雲南遊記，都說

美泰電版公司

製電版　有美泰　價錢平　起貨快　銅鋅版　樣樣齊　或繪圖　代設計

干諾道中六十三號　電話：二五六一二

國際社編輯編譯

國際週報

第廿七期要目

緊張的越南形勢（圖解）

事變外交之轉換……丸山政男

英國的命運

最近英國的外交活動……陳正之

戰爭威脅下的美國……徐正雄

美國兩洋政策的難點

蘇聯石油輸德的限度

三個獨裁者（長篇連載）（五）……藍森成吉

地圖・其他

新生命社發行

香港移滬上海公共租界登記證字四九八

中華郵政特准掛號認爲第一新聞紙類

中華民國二十九年六月五日出版

每冊實售國幣一角五分

更生週刊

第六卷第十期目錄

評壇　爲全國災民請命……左亮

歐戰劇變後告撤抗戰論者……公成

專論　德法休戰協定……景亮

譯論　日本對英對蘇的兩面外交……田幸譯

托羅斯基論斯丹林……方復生

一週文選　蔣介石的磁鐵戰……汪精衛

全面和平與全面崩潰……傅式說

雜俎　混濁不清的頭腦（續）……勉旃譯

週史料

◀業已出版▶

每冊國幣一角

◀總經售處▶

上海北河南路五十九號中華日報館

上海三馬路四號三通三一書局

新世紀半月刊

是一本研究國際政治經濟問題唯一的刊物

是一本內容紀載豐富言論公正的名貴雜誌

新到第二卷・第五期

國府還都前瞻

國際間的醞釀

日本的經濟現狀

大公報的和平條件

論中國農村經濟……張

日法遠東關係的認識……陶景萬

中東鐵路之今昔……汪維明

經濟統制下的日本農業

北極地帶的戰爭……東煙精一

不列顛門口的俄羅斯

一九三九年上海商業動態

列寧外交秘史（續）第六章「不是戰爭——也不是和平」

新到第二卷・第六期

中日的新局勢

美國對華遲的貸款

蘇芬戰事結束

中國書籍流美

戰時的國民心理……力

和平建國運動之理論體系

中國農村經濟問題

日本政治之再建……馬場恆吾

美國意欲組織反共陣線

永久和平的基礎

共產黨徒上了敎生經

列寧外交秘史（續）第六章「不是戰爭——也不是和平」

每期售價一律港幣五仙　本報發行部代售

美泰電版公司

製電版有美泰價錢平起貨快　銅鋅版樣樣齊或繪圖代設計　干諾道中六十三號　電話：二五六一二

本報歡迎直接定閱
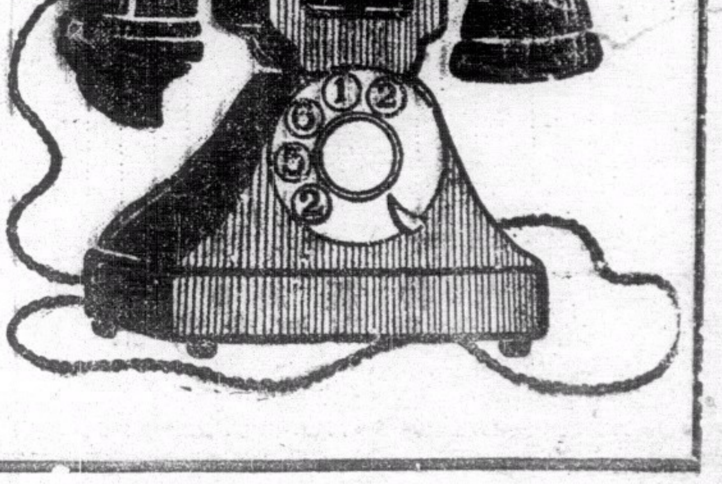
請撥電話　二五六一二